

ФЕДЕРАЛЬНАЯ СЛУЖБА ГОСУДАРСТВЕННОЙ СТАТИСТИКИ

**Территориальный орган
Федеральной службы государственной статистики
по Псковской области
(Псковстат)**

**Социально-экономическое положение
Псковской области
в январе - апреле 2012 года**

ОФИЦИАЛЬНОЕ ИЗДАНИЕ

**ПСКОВ
2012**

В докладе приняты условные обозначения:

тыс. – тысяча
млн. – миллион
млрд. – миллиард
мм – миллиметр
м – метр
пог.м – погонный метр
м² – квадратный метр
м³ – метр кубический
км – километр
км² – квадратный километр
г – грамм
кг – килограмм
т – тонна
экз. – экземпляра

т-км – тонно-километр
л – литр
дкл – декалитр
га – гектар
кВт – киловатт
кВт.ч – киловатт-час
Гкал – гигакалория
л.с. – лошадиная сила
г. – год
долл. – доллар
руб. – рубль
р. – раз
шт. – штука

- явление отсутствует;
- ... данных не имеется;
- х сопоставление невозможно;
- 0,0 величина является меньше единицы измерения.

В отдельных случаях незначительные расхождения между итогом и суммой слагаемых объясняются округлением данных.

Ряд показателей, приведенных в докладе, рассчитан с учетом экспертной оценки.

В таблицах, отражающих ежемесячную динамику, показатели за последний месяц в последующем выпуске доклада уточняются по данным ежемесячной статистической отчетности в соответствии с методикой разработки. Относительные показатели в этих таблицах отражены в сопоставимой оценке.

В докладе использованы также данные территориальных органов федеральных органов власти (министерств и ведомств) и органов исполнительной власти Псковской области.

Псковстат является собственником государственной статистической информации на территории Псковской области.

При использовании материалов органов государственной статистики ссылка на источник обязательна.

© Псковстат,
2012

E-mail: pskovstat@pskv.fsgs.ru
<http://pskovstat.gks.ru>

СОДЕРЖАНИЕ

стр.

ОСНОВНЫЕ ЭКОНОМИЧЕСКИЕ И СОЦИАЛЬНЫЕ ПОКАЗАТЕЛИ	4
ЭКОНОМИЧЕСКАЯ СИТУАЦИЯ В ПСКОВСКОЙ ОБЛАСТИ	
ПРОИЗВОДСТВО ТОВАРОВ И УСЛУГ	
<i>Оборот организаций</i>	6
<i>Добыча полезных ископаемых, обрабатывающие производства и производство и распределение электроэнергии, газа и воды</i>	8
<i>Сельское хозяйство, охота и лесное хозяйство</i>	15
<i>Рыболовство и рыбоводство</i>	19
<i>Строительство</i>	20
<i>Транспорт</i>	23
РЫНКИ ТОВАРОВ И УСЛУГ	
<i>Розничная торговля</i>	26
<i>Рестораны, кафе и бары</i>	30
<i>Рынок платных услуг населению</i>	31
<i>Оптовая торговля</i>	34
ИНВЕСТИЦИИ	37
ЦЕНЫ	46
ФИНАНСЫ	58
СОЦИАЛЬНАЯ СФЕРА	
УРОВЕНЬ ЖИЗНИ НАСЕЛЕНИЯ	82
<i>Денежные доходы</i>	83
<i>Использование денежных доходов</i>	90
ЗАНЯТОСТЬ И БЕЗРАБОТИЦА	96
ЗАБОЛЕВАЕМОСТЬ НАСЕЛЕНИЯ	107
ПРЕСТУПНОСТЬ	108
ДЕМОГРАФИЧЕСКАЯ СИТУАЦИЯ	112
МЕТОДОЛОГИЧЕСКИЕ ПОЯСНЕНИЯ	118
НЕКОТОРЫЕ СТАТИСТИЧЕСКИЕ ПОКАЗАТЕЛИ ЭКОНОМИЧЕСКОГО И СОЦИАЛЬНОГО ПОЛОЖЕНИЯ РАЙОНОВ ОБЛАСТИ	135

ОСНОВНЫЕ ЭКОНОМИЧЕСКИЕ И СОЦИАЛЬНЫЕ ПОКАЗАТЕЛИ

	Январь-апрель 2012	Январь-апрель 2012 в % к январю-апрелю 2011	Апрель 2012	В % к	
				марту 2012	апрелю 2011
Оборот организаций (в действующих ценах), млн. рублей	62815	109,1	16356	99,9	104,4
Индекс промышленного производства ¹⁾		102,0		96,9	100,5
Объем работ, выполненных по виду деятельности «Строительство», млн. рублей	1935	96,7	465	101,1	99,4
Ввод в действие общей площади жилых домов, тыс.м ²	53,8	129,6	11,5	35,1	49,7
Грузооборот автомобильного транспорта организаций всех видов экономической деятельности, ²⁾ млн.т-км	149,1	91,3	38,3	104,5	85,8
Оборот розничной торговли, млн. рублей	22505	106,8	5835	99,4	104,7
Оборот общественного питания, млн. рублей	898	102,1	237	101,3	101,0
Объем платных услуг населению, млн. рублей	5651	101,3	1457	101,0	102,3
Инвестиции в основной капитал, ³⁾ млн. рублей	3153	в 2,3 р.	381	...	123,3
Индекс потребительских цен		102,0 ⁴⁾		100,4	103,3
Индекс цен производителей промышленной продукции ¹⁾		105,4		99,8	103,5

	Январь-апрель 2012	Январь-апрель 2012 в % к январю-апрелю 2011	Апрель 2012	В % к	
				марту 2012	апрелю 2011
Реальные располагаемые денежные доходы населения ⁵⁾		107,1 ⁶⁾		105,1 ⁷⁾	109,7 ⁸⁾
Среднемесячная начисленная заработная плата одного работника:					
номинальная, рублей	16106 ⁹⁾	113,4 ⁶⁾	16659 ¹⁰⁾	107,1 ⁷⁾	112,4 ⁸⁾
реальная		109,5 ⁶⁾		106,5 ⁷⁾	108,7 ⁸⁾
Среднесписочная численность работающих в экономике, тыс. человек	220,5 ⁹⁾	98,5 ⁶⁾	220,0 ¹⁰⁾	99,8 ⁷⁾	98,4 ⁸⁾
Численность официально зарегистрированных безработных (на конец периода), тыс. человек	5,8	77,4	5,8	94,0	77,4

¹⁾ По видам деятельности «Добыча полезных ископаемых», «Обрабатывающие производства», «Производство и распределение электроэнергии, газа и воды».

²⁾ По крупным и средним организациям.

³⁾ По крупным организациям.

⁴⁾ Апрель 2012 в % к декабрю 2011.

⁵⁾ Предварительные данные.

⁶⁾ Январь-март 2012 в % к январю-марту 2011.

⁷⁾ Март 2012 в % к февралю 2012.

⁸⁾ Март 2012 в % к марту 2011.

⁹⁾ Данные за январь-март 2012.

¹⁰⁾ Данные за март 2012.

ЭКОНОМИЧЕСКАЯ СИТУАЦИЯ В ПСКОВСКОЙ ОБЛАСТИ

ПРОИЗВОДСТВО ТОВАРОВ И УСЛУГ

ОБОРОТ ОРГАНИЗАЦИЙ

Оборот организаций по видам экономической деятельности в январе-апреле 2012 года характеризуется следующими данными:

(в действующих ценах)

	Млн. рублей		Январь-апрель 2012 в % к январю-апрелю 2011	Апрель 2012 в % к	
	январь-апрель 2012	апрель 2012		марту 2012	апрелю 2011
Всего	62815	16356	109,1	99,9	104,4
из него организации с основным видом деятельности:					
сельское хозяйство, охота и лесное хозяйство	1967	519	106,9	98,7	99,5
рыболовство, рыбоводство	58,5	15,5	105,5	106,9	111,6
добыча полезных ископаемых	56,0	18,3	110,8	124,2	150,7
обрабатывающие производства	16073	4381	104,7	102,9	105,7
из них:					
производство пищевых продуктов, включая напитки, и табака	5075	1267	94,3	97,8	96,3
текстильное и швейное производство	464	133	99,6	114,2	100,3
обработка древесины и производство изделий из дерева	257	65,2	98,9	98,3	93,8
целлюлозно-бумажное производство; издательская и полиграфическая деятельность	421	117	в 2,2 р.	97,5	в 2,4 р.
производство резиновых и пластмассовых изделий	395	102	105,2	92,7	103,3
производство прочих неметаллических минеральных продуктов	870	224	117,6	87,2	111,7

	Млн. рублей		Январь-апрель 2012 в % к январю-апрелю 2011	Апрель 2012 в % к	
	январь-апрель 2012	апрель 2012		марту 2012	апрелю 2011
металлургическое производство и производство готовых металлических изделий	1163	314	98,0	94,5	116,4
производство машин и оборудования	1300	421	92,9	129,4	122,1
производство электрооборудования, электронного и оптического оборудования	5101	1465	115,4	108,4	101,8
прочие производства	703	183	130,9	92,0	129,2
производство и распределение электроэнергии, газа и воды	6934	1482	100,5	86,2	100,1
строительство	2343	567	114,7	89,3	118,0
оптовая и розничная торговля; ремонт автотранспортных средств, мотоциклов, бытовых изделий и предметов личного пользования	26660	7141	114,2	102,8	103,1
в том числе:					
торговля автотранспортными средствами и мотоциклами, их техническое обслуживание и ремонт	3981	1003	127,0	99,1	120,9
оптовая торговля, включая торговлю через агентов, кроме торговли автотранспортными средствами и мотоциклами	10591	3027	113,7	110,7	91,2
розничная торговля, кроме торговли автотранспортными средствами и мотоциклами; ремонт бытовых изделий и предметов личного пользования	12088	3111	110,8	97,1	111,9
гостиницы и рестораны	573	143	108,0	101,5	105,5
транспорт и связь	5817	1494	113,9	99,3	110,5
из него:					

	Млн. рублей		Январь-апрель 2012 в % к январю-апрелю 2011	Апрель 2012 в % к	
	январь-апрель 2012	апрель 2012		марту 2012	апрелю 2011
связь	1502	371	103,0	101,6	104,8
операции с недвижимым имуществом аренда и предоставление услуг	1267	314	92,9	98,5	91,6
образование	338	87,6	129,2	101,5	131,1
здравоохранение и предоставление социальных услуг	366	103	105,9	94,2	104,0
предоставление прочих коммунальных, социальных и персональных услуг	204	50,4	106,7	100,3	104,9

**ДОБЫЧА ПОЛЕЗНЫХ ИСКОПАЕМЫХ,
ОБРАБАТЫВАЮЩИЕ ПРОИЗВОДСТВА И ПРОИЗВОДСТВО
И РАСПРЕДЕЛЕНИЕ ЭЛЕКТРОЭНЕРГИИ, ГАЗА И ВОДЫ**

Индекс промышленного производства¹⁾ в январе-апреле 2012 года к уровню января-апреля 2011 года составил 102 процента, в апреле 2012 года к уровню апреля 2011 года – 100,5 процента, к уровню марта 2012 года – 96,9 процента.

	В % к	
	соответствующему периоду предыдущего года	предыдущему периоду
2011 год		
Январь	111,3	71,8
Февраль	112,3	114,2
Март	110,3	102,7
I квартал	111,8	85,0
Апрель	117,2	95,2
Май	111,7	93,1
Июнь	113,4	106,2

¹⁾ Индекс промышленного производства исчисляется по видам деятельности "Добыча полезных ископаемых", "Обрабатывающие производства", "Производство и распределение электроэнергии, газа и воды" на основе данных о динамике производства важнейших товаров-представителей (в натуральном или стоимостном выражении). В качестве весов используется структура валовой добавленной стоимости по видам экономической деятельности 2008 базисного года.

	В % к	
	соответствующему периоду предыдущего года	предыдущему периоду
II квартал	114,6	107,1
I полугодие	113,0	
Июль	107,0	90,2
Август	105,9	104,6
Сентябрь	106,2	101,7
III квартал	106,6	105,5
Январь-сентябрь	111,0	
Октябрь	107,0	96,3
Ноябрь	109,4	106,3
Декабрь	100,7	95,5
IV квартал	105,4	106,1
Январь-декабрь	109,8	
2012 год		
Январь	102,6	75,1
Февраль	103,9	124,6
Март	100,8	97,7
I квартал	102,5	84,7
Апрель	100,5	96,9
Январь-апрель	102,0	

Индексы производства в январе-апреле 2012 года по основным видам экономической деятельности характеризуются следующими данными:

	Январь-апрель 2012 в % к январю-апрелю 2011	Апрель 2012 в % к	
		марту 2012	апрелю 2011
Добыча полезных ископаемых	115,1	105,0	123,6
в том числе:			
добыча топливно-энергетических полезных ископаемых	117,6	100,0	120,0
добыча полезных ископаемых, кроме топливно-энергетических	114,2	106,3	124,6
Обрабатывающие производства	102,8	98,8	101,5
из них:			
производство пищевых продук- тов, включая напитки, и табака	93,0	86,0	89,0
текстильное и швейное производ- ство	86,8	100,4	83,8

	Январь-апрель 2012 в % к январю-апрелю 2011	Апрель 2012 в % к	
		марту 2012	апрелю 2011
производство кожи, изделий из кожи и производство обуви	75,1	81,2	87,1
обработка древесины и производство изделий из дерева	103,1	120,1	91,5
целлюлозно-бумажное производство; издательская и полиграфическая деятельность	126,6	84,9	160,0
производство резиновых и пластмассовых изделий	89,1	121,0	118,4
производство прочих неметаллических минеральных продуктов	104,7	102,5	89,6
металлургическое производство и производство готовых металлических изделий	99,1	98,9	100,7
производство машин и оборудования	86,0	112,6	101,4
производство электрооборудования, электронного и оптического оборудования	111,7	101,6	111,6
производство транспортных средств и оборудования	95,7	110,9	81,7
прочие производства	147,9	95,8	147,3
Производство и распределение электроэнергии, газа и воды	94,0	69,2	82,4
в том числе:			
производство, передача и распределение электроэнергии, газа, пара и горячей воды	94,0	69,2	82,4
из него:			
производство, передача и распределение электроэнергии	87,0	68,0	74,5
производство, передача и распределение пара и горячей воды (тепловой энергии)	98,1	70,0	88,3

Объем отгруженных товаров собственного производства, выполненных работ и услуг собственными силами по видам экономической деятельности в январе-апреле 2012 года характеризуется следующими данными:

(в действующих ценах)

	Тыс. рублей		Темп роста		
	январь-апрель 2012	апрель 2012	январь-апрель 2012 в % к январю-апрелю 2011	апрель 2012 в % к	
				марту 2012	апрелю 2011
Добыча полезных ископаемых	129893	40045	118,9	99,4	125,5
в том числе:					
добыча топливно-энергетических полезных ископаемых	64579	18289	110,4	90,8	117,3
добыча полезных ископаемых, кроме топливно-энергетических	65314	21756	128,6	108,0	133,4
Обрабатывающие производства	16047353	4305666	104,6	100,2	102,5
из них:					
производство пищевых продуктов, включая напитки, и табака	5601781	1419161	98,2	99,7	98,3
текстильное и швейное производство	462215	132736	99,7	113,6	99,7
производство кожи, изделий из кожи и производство обуви	247801	61874	89,1	88,5	95,8
обработка древесины и производство изделий из дерева	288758	74413	100,9	100,1	96,8
целлюлозно-бумажное производство; издательская и полиграфическая деятельность	391920	116218	в 2,1 р.	97,5	в 2,5 р.
производство резиновых и пластмассовых изделий	387391	100175	103,0	92,2	100,9
производство прочих неметаллических минеральных продуктов	975143	251395	119,9	89,9	112,1
металлургическое производство и производство готовых металлических изделий	1005566	261178	92,4	88,0	107,0

	Тыс. рублей		Темп роста		
	январь-апрель 2012	апрель 2012	январь-апрель 2012 в % к январю-апрелю 2011	апрель 2012 в % к	
				марту 2012	апрелю 2011
производство машин и оборудования	1119565	296314	91,1	98,3	98,9
производство электрооборудования, электронного и оптического оборудования	4709953	1353928	112,7	106,3	98,7
производство транспортных средств и оборудования	169645	51298	80,8	135,0	108,0
прочие производства	679034	184832	130,1	95,6	126,6
Производство и распределение электроэнергии, газа и воды	3088917	645299	100,8	86,1	100,3
в том числе:					
производство, передача и распределение электроэнергии, газа, пара и горячей воды	2842345	583003	100,7	84,8	100,4
из него:					
производство, передача и распределение электроэнергии	1179167	265476	94,8	90,8	90,6
производство, передача и распределение пара и горячей воды (тепловой энергии)	1555607	298728	105,4	80,9	110,9
сбор, очистка и распределение воды	246572	62296	102,2	101,4	98,9

Производство (добыча) полезных ископаемых в январе-апреле 2012 года характеризуется следующими данными:

	Произведено		Январь-апрель 2012 в % к январю-апрелю 2011	Апрель 2012 в % к	
	январь-апрель 2012	апрель 2012		марту 2012	апрелю 2011

Производство отдельных видов продукции по виду экономической деятельности «Обрабатывающие производства» в январе-апреле 2012 года характеризуется следующими данными:

	Произведено		Январь-апрель 2012 в % к январю-апрелю 2011	Апрель 2012 в % к	
	январь-апрель 2012	апрель 2012		марту 2012	апрелю 2011
Мясо и субпродукты – всего, тонн	15943	4005	94,1	86,1	85,8
Изделия колбасные, тонн	20991	5215	79,5	98,2	77,9
Рыба и продукты рыбные переработанные и консервированные, тонн	2541	555	87,1	79,9	73,2
Цельномолочная продукция (в пересчете на молоко), тонн	28029	6793	99,6	99,0	98,1
Масло сливочное и пасты масляные, тонн	638	121	149,4	69,6	85,8
Сыры и продукты сырные, тонн	3053	822	95,1	94,9	89,2
Кондитерские изделия, тонн	1221	318	95,9	99,0	112,4
Хлеб и хлебобулочные изделия, тонн	14288	3381	83,5	90,2	82,1
Воды минеральные и газированные неподслащенные и неароматизированные, тыс. полулитров	5111	1437	81,7	95,6	46,5
Трикотажные изделия - всего, тыс. шт.	248	40,1	89,9	53,0	39,0
Куртки теплые, тыс.шт.	31,1	7,9	94,2	84,0	74,0
Костюмы, тыс. шт.	157	42,5	83,5	97,7	78,5
Брюки, бриджи, шорты, тыс. шт.	84,8	22,9	92,8	88,2	69,2
Лесоматериалы, продольно распиленные или расколотые, разделенные на слои или лущеные, толщиной более 6 мм; шпалы железнодорожные или трамвайные деревянные, непитанные, тыс. м ³	30,4	9,8	92,7	141,6	77,8

	Произведено		Январь-апрель 2012 в % к январю-апрелю 2011	Апрель 2012 в % к	
	январь-апрель 2012	апрель 2012		марту 2012	апрелю 2011
Блоки оконные в сборе (комплектно), тыс. м ²	4,3	1,5	109,3	107,7	87,4
Блоки дверные в сборе (комплектно), тыс. м ²	38,1	10,3	129,1	86,0	87,1
Книги, брошюры, листовки печатные и аналогичные материалы печатные в виде отдельных листов (листов-оттисков), млн. шт.	19,7	3,2	138,1	68,0	139,0
Газеты (экземпляров, тираж условный /в 4-х полосном исчислении формата А2), млн. шт.	6,9	1,9	84,2	112,4	82,3
Окна и их коробки, подоконники полимерные, м ²	9537	3852	68,5	164,5	68,9
Конструкции и детали сборные железобетонные, тыс. м ³	31,5	8,1	143,3	89,7	120,7
Устройства коммутации и защиты электрических цепей на напряжение не более 1 кВ, тыс. руб.	56431	9702	123,9	67,2	89,7
Проводники электрического тока прочие на напряжение не более 1 кВ (с соединительными приспособлениями или без них), км	49985	13186	113,6	104,0	108,0
Шкафы кухонные, для спальни, столовой и гостиной, шт.	397	60	106,4	38,0	59,4

Производство продукции по виду экономической деятельности «Производство и распределение электроэнергии, газа и воды» в январе-апреле 2012 года характеризуется следующими данными:

	Произведено		Январь-апрель 2012 в % к январю-апрелю 2011	Апрель 2012 в % к	
	январь-апрель 2012	апрель 2012		марту 2012	апрелю 2011
Электроэнергия, млн. кВт ч	628	123	87,0	68,0	74,5
Тепловая энергия, тыс. Гкал	1896	318	97,3	70,1	84,6

СЕЛЬСКОЕ ХОЗЯЙСТВО, ОХОТА И ЛЕСНОЕ ХОЗЯЙСТВО

Сельское хозяйство

Производство продукции сельского хозяйства

Объем продукции сельского хозяйства всех сельхозпроизводителей (сельхозорганизации, крестьянские (фермерские) хозяйства и индивидуальные предприниматели, население) в I квартале 2012 года в действующих ценах, по расчетам, составил 1910,6 млн. рублей.

Индекс производства продукции сельского хозяйства всех сельхозпроизводителей к I кварталу 2011 года составил 99,8 процента.

Животноводство

На конец апреля 2012 года поголовье крупного рогатого скота в хозяйствах всех сельхозпроизводителей, по расчетам, составляло 105,4 тыс. голов (на 4,8% меньше по сравнению с аналогичной датой предыдущего года), из него коров – 53,7 тыс. (на 3,1% меньше), свиней – 117,8 тыс. (на 54,2% больше), овец и коз – 36,2 тыс. голов (на 5,2% меньше).

В структуре поголовья скота на хозяйства населения приходилось 16,9 процента поголовья крупного рогатого скота, 10,3 процента свиней, 90 процентов овец и коз (на конец апреля 2011 года соответственно 17,5%, 16,7% и 93,8%).

Динамика поголовья скота в хозяйствах всех категорий представлена в таблице:

(на конец месяца; в процентах)

	Крупный рогатый скот		Из него коровы		Свиньи		Овцы и козы	
	к соответствующей дате предыдущего года	к соответствующей дате предыдущего месяца	к соответствующей дате предыдущего года	к соответствующей дате предыдущего месяца	к соответствующей дате предыдущего года	к соответствующей дате предыдущего месяца	к соответствующей дате предыдущего года	к соответствующей дате предыдущего месяца
2011 год								
Январь	93,6	100,4	95,1	99,2	108,9	100,6	89,8	100,5

	Крупный рогатый скот		Из него коровы		Свиньи		Овцы и козы	
	к соответствующей дате предыдущего года	к соответствующей дате предыдущего месяца	к соответствующей дате предыдущего года	к соответствующей дате предыдущего месяца	к соответствующей дате предыдущего года	к соответствующей дате предыдущего месяца	к соответствующей дате предыдущего года	к соответствующей дате предыдущего месяца
Февраль	92,9	102,6	94,7	100,4	111,5	101,2	90,0	107,3
Март	91,5	101,3	93,5	99,8	110,4	101,9	87,1	97,4
Апрель	92,6	99,2	93,3	100,1	109,2	99,7	87,3	101,3
Май	91,4	98,8	93,2	100,1	107,5	99,2	87,8	96,7
Июнь	92,3	99,2	93,1	99,0	108,0	105,7	87,8	105,3
Июль	92,9	99,4	93,4	99,8	108,1	103,2	87,7	100,1
Август	93,0	98,6	93,3	99,5	106,2	100,8	87,6	101,1
Сентябрь	93,4	98,8	93,7	98,9	106,5	100,2	86,0	93,6
Октябрь	93,4	98,8	94,4	99,6	107,0	101,4	85,9	98,0
Ноябрь	94,0	99,5	94,4	99,4	106,7	96,2	86,3	96,6
Декабрь	95,4	99,1	95,2	99,3	106,4	97,0	91,7	95,0
2012 год								
Январь	95,7	100,4	95,9	99,9	106,3	99,9	91,7	99,8
Февраль	95,1	102,0	95,7	100,2	136,7	130,3	91,5	107,1
Март	94,9	101,0	96,7	100,9	143,4	106,8	95,1	101,3
Апрель	95,2	99,5	96,9	100,2	154,2	107,2	94,8	101,0

В сельскохозяйственных организациях, по расчетам, на конец апреля 2012 года по сравнению с соответствующей датой 2011 года поголовье крупного рогатого скота сократилось на 4,8 процента, коров – на 1,1 процента, свиней – увеличилось на 69,3 процента, овец и коз – на 72,9 процента.

В январе-апреле 2012 года в хозяйствах всех категорий, по расчетам, произведено **скота и птицы на убой** (в живом весе) 14,3 тыс. тонн, **молока** – 68,7 тыс. тонн, **яиц** – 24,8 млн. штук.

	Январь-апрель 2012	В % к январю-апрелю 2011	Апрель 2012 в % к	
			марту 2012	апрелю 2011
Скот и птица на убой (в живом весе), тыс. тонн	14,3	95,5	98,2	89,0
Молоко , тыс. тонн	68,7	107,0	108,6	103,0
Яйца , млн. штук	24,8	71,7	103,2	65,0

В сельскохозяйственных организациях, по расчетам, в январе-апреле 2012 года по сравнению с январем-апрелем 2011 года производство скота и пти-

цы на убой (в живом весе) уменьшилось на 3,3 процента, яиц – на 36,4 процента, молока – увеличилось на 14,2 процента.

В январе-апреле 2012 года в **структуре производства скота и птицы на убой** (в живом весе) сельскохозяйственных организаций, по расчетам, отмечалось увеличение удельного веса производства крупного рогатого скота и свиней по сравнению с соответствующим периодом 2011 года.

Производство основных видов скота и птицы на убой сельскохозяйственными организациями, по расчетам, приведено в таблице:

	Январь-апрель 2012			Апрель 2012 в % к	
	тыс. тонн	в % к январю- апрелю 2011	доля производ- ства отдельных видов скота и птицы в общем объеме производ- ства скота и пти- цы на убой, %	марту 2012	апрелю 2011
Скот и птица на убой (в живом весе)	12,1	96,7	100,0	97,0	88,5
из них:					
крупный рогатый скот	2,3	110,1	19,3	77,3	102,7
свиньи	3,5	107,6	28,9	111,8	101,3
птица	6,3	87,8	51,8	98,2	78,5

Надои молока на одну корову в сельскохозяйственных организациях (без субъектов малого предпринимательства) в январе-апреле 2012 года составили 1579 килограммов против 1181 килограмма в январе-апреле 2011 года.

К началу мая 2012 года **обеспеченность скота кормами** в расчете на 1 условную голову скота в сельскохозяйственных организациях (без субъектов малого предпринимательства) была выше в 2,4 раза, чем на соответствующую дату предыдущего года.

Данные о наличии кормов в сельскохозяйственных организациях (без субъектов малого предпринимательства) на 1 мая приводятся ниже:

	2012	2012 в % к 2011
Наличие кормов, тыс. тонн кормовых единиц	27,9	в 2,3 р.
в том числе концентрированных	2,7	139,3
в расчете на 1 условную голову скота, центне- ров кормовых единиц	3,3	в 2,4 р.

Реализация продукции

В январе-апреле 2012 года по сравнению с соответствующим периодом предыдущего года, по расчетам, возросла **продажа** сельскохозяйственными организациями зерна и молока.

Объем реализации основных сельскохозяйственных продуктов сельскохозяйственными организациями, по расчетам, составил:

	Январь-апрель 2012	В % к январю-апрелю 2011	Апрель 2012 в % к	
			марту 2012	апрелю 2011
Зерно, тыс. тонн	1,3	в 3,9 р.	в 4,8 р.	в 3,2 р.
Скот и птица (в живом весе), тыс. тонн	12,3	96,0	95,6	89,0
Молоко, тыс. тонн	50,1	114,3	104,2	112,6
Яйца, млн. штук	8,6	50,7	68,3	35,3

Лесозаготовки

Индекс производства по виду экономической деятельности «Лесозаготовки» характеризуется следующими данными:

	В % к	
	соответствующему периоду предыдущего года	предыдущему периоду
2011 год		
Январь	116,2	91,1
Февраль	124,9	109,1
Март	80,7	97,1
<i>I квартал</i>	<i>99,0</i>	<i>82,2</i>
Апрель	86,5	93,5
Май	82,1	101,2
Июнь	106,0	102,2
<i>II квартал</i>	<i>91,5</i>	<i>95,0</i>
<i>I полугодие</i>	<i>95,6</i>	
Июль	87,7	88,3
Август	63,1	99,2
Сентябрь	61,2	79,5
<i>III квартал</i>	<i>68,8</i>	<i>80,5</i>
<i>Январь-сентябрь</i>	<i>86,2</i>	
Октябрь	59,1	145,7
Ноябрь	71,6	92,7
Декабрь	58,4	109,2
<i>IV квартал</i>	<i>62,4</i>	<i>122,7</i>
<i>Год</i>	<i>70,6</i>	
2012 год		
Январь	85,0	90,0
Февраль	95,2	108,3
Март	101,3	98,5

	В % к	
	соответствующему периоду предыдущего года	предыдущему периоду
I квартал	90,5	91,0
Апрель	97,1	81,4
Январь-апрель	92,5	

Производство отдельных видов продукции по виду экономической деятельности «Лесозаготовки» характеризуется следующей таблицей:

	Произведено		Январь-апрель 2012 в % к январю-апрелю 2011	Апрель 2012 в % к	
	январь-апрель 2012	апрель 2012		марту 2012	апрелю 2011
Древесина необработанная, тыс. плот. м ³	74,0	19,0	96,8	99,2	101,1
из неё:					
брёвна хвойных пород	29,9	6,0	84,6	72,2	83,7

РЫБОЛОВСТВО И РЫБОВОДСТВО

Оборот организаций рыболовства и рыбоводства¹⁾ в январе - апреле 2012 года составил 58,5 млн. рублей, что в действующих ценах на 5,5 процента больше, чем за соответствующий период предыдущего года. В апреле оборот организаций рыболовства и рыбоводства по сравнению с апрелем 2011 года увеличился на 11,6 процента, по сравнению с мартом 2012 года – на 6,9 процента.

Рыболовство. Индекс производства по виду экономической деятельности «Рыболовство» характеризуется следующими данными:

	В % к	
	соответствующему периоду предыдущего года	предыдущему периоду
2011 год		
Январь	99,6	22,9
Февраль	90,5	89,2
Март	101,8	173,9
I квартал	97,9	11,3
Апрель	79,7	в 3,3 р.
Май	118,5	135,1
Июнь	в 2,1 р.	21,7
II квартал	104,7	в 4,0 р.
I полугодие	101,5	

¹⁾ Данные приводятся по совокупности организаций с основным видом экономической деятельности «Рыболовство и рыбоводство».

	В % к	
	соответствующему периоду предыдущего года	предыдущему периоду
Июль	в 2,1 р.	107,2
Август	в 2,0 р.	91,9
Сентябрь	75,6	в 4,5 р.
III квартал	94,6	92,9
Январь-сентябрь	100,2	
Октябрь	71,6	82,9
Ноябрь	77,9	149,0
Декабрь	82,2	64,3
IV квартал	76,8	185,2
Год	84,5	
2012 год		
Январь	15,7	4,4
Февраль	116,9	в 5,6 р.
Март	161,4	в 2,2 р.
I квартал	100,8	20,7
Апрель	96,2	165,7
Январь-апрель	98,3	

Улов рыбы характеризуется следующей таблицей:

	Произведено		Январь-апрель 2012 в % к январю-апрелю 2011	Апрель 2012 в % к	
	январь-апрель 2012	апрель 2012		марту 2012	апрелю 2011
Рыба живая, свежая или охлажденная, тонн	428	217	104,2	159,5	96,7

СТРОИТЕЛЬСТВО

Строительная деятельность

Объем работ, выполненных по виду экономической деятельности «Строительство», в январе - апреле 2012 года составил 1935,1 млн. рублей или 96,7 процента к уровню соответствующего периода предыдущего года.

Динамика объема работ, выполненных по виду экономической деятельности «Строительство» представлена следующими данными:

	Млн. рублей	В % к	
		соответствующему периоду предыдущего года	предыдущему периоду
2011 год			
Январь	522,7	98,7	83,0

	Млн. рублей	В % к	
		соответствующему периоду предыдущего года	предыдущему периоду
Февраль	477,6	100,8	86,2
Март	377,0	84,2	80,9
I квартал	1377,3	94,9	64,9
Апрель	420,3	69,8	111,5
Май	667,4	90,5	155,5
Июнь	845,6	87,7	125,4
II квартал	1933,3	83,8	136,8
I полугодие	3310,6	88,2	
Июль	989,2	101,6	116,2
Август	948,1	110,3	92,8
Сентябрь	585,1	64,6	60,5
III квартал	2522,4	92,4	125,1
Январь-сентябрь	5833,0	89,9	
Октябрь	648,3	75,1	108,8
Ноябрь	729,1	92,0	111,9
Декабрь	766,9	106,5	106,6
IV квартал	2144,3	90,2	81,6
Январь-декабрь	7977,3	90,0	
2012 год			
Январь	505,3	84,4	66,6
Февраль	505,7	97,9	100,0
Март	459,5	109,6	90,6
I квартал	1470,5	95,8	68,9
Апрель	464,6	99,4	101,1
Январь-апрель	1935,1	96,7	

Ввод в действие (эксплуатацию) зданий. Из числа введенных в действие в январе - апреле 2012 года зданий 82,1 процента составляют здания жилого назначения.

	Количество зданий, единиц	Общий строительный объем зданий, куб. метров	Общая площадь зданий, кв. метров
Введено в действие зданий	224	373589	135118
в том числе:			
жилого назначения	184	254007	115542
из жилых зданий, построенных населением	174	81387	20511

	Количество зданий, единиц	Общий строительный объем зданий, куб. метров	Общая площадь зданий, кв. метров
нежилого назначения ¹⁾	40	119582	19576
в том числе здания:			
промышленные	3	4617	1054
сельскохозяйственные	2	12230	2131
коммерческие	15	47800	6504
административные	1	2271	342
здравоохранения	1	7439	2000
другие	18	45225	7545

¹⁾ Здания нежилого назначения распределены исходя из целей их использования в соответствии с «Общероссийским классификатором основных фондов».

Стройки. В соответствии с федеральной адресной инвестиционной программой на 2012 год, с уточнениями на 1 апреля 2012 года, предусмотрены бюджетные ассигнования на строительство и приобретение 18 объектов, и намечено ввести в действие 9 объектов.

В счет годового лимита в январе-апреле 2012 года профинансировано из федерального бюджета 453,1 млн. рублей государственных инвестиций, из них на выполнение федеральной целевой программы «Развитие транспортной системы России (2010 – 2015 годы)» - 350 млн. рублей.

Жилищное строительство

В январе-апреле 2012 года в области построено 184 дома общей площадью 53,8 тыс. кв. метров, что на 29,6 процента больше уровня соответствующего периода 2011 года.

Индивидуальными застройщиками построено 20,1 тыс. кв. метров жилья (174 дома), что на 5342 квадратных метра больше соответствующего периода 2011 года.

Динамика ввода в действие жилых домов характеризуется следующими данными:

	Кв. метров общей площади		В % к соответствующему периоду предыдущего года	
	всего	в т.ч. индивидуальными застройщиками	всего	в т.ч. индивидуальными застройщиками
2011 год				
Январь	2446	2446	44,4	129,8
Февраль	3152	3152	31,1	56,8
Март	12800	4410	194,1	139,4
I квартал	18398	10008	82,8	94,5
Апрель	23127	4724	в 2,9 р.	89,6
Май	17840	5735	99,4	149,3

	Кв. метров общей площади		В % к соответствующему периоду предыдущего года	
	всего	в т.ч. индиви- дуальными застройщиками	всего	в т.ч. индиви- дуальными застройщиками
Июнь	3006	2454	78,9	84,4
II квартал	43973	12913	148,3	107,4
I полугодие	62371	22921	120,2	101,3
Июль	13378	3877	47,4	78,1
Август	12388	4274	в 2,7 р.	147,7
Сентябрь	7723	5892	134,7	102,8
III квартал	33489	14043	86,8	103,4
Январь- сентябрь	95860	36964	106,0	102,1
Октябрь	8163	4738	70,8	134,3
Ноябрь	18569	6565	79,1	117,0
Декабрь	55157	6330	в 2,3 р.	57,7
IV квартал	81889	17633	138,2	87,6
Год¹⁾	177749	54597	118,8	96,9
2012 год				
Январь	2526	2526	103,3	103,3
Февраль	7125	5155	в 2,3 р.	163,5
Март	32688	6431	в 2,6 р.	145,8
I квартал	42339	14112	в 2,3 р.	141,0
Апрель	11489	5962	49,7	126,2
Январь-апрель	53828	20074	129,6	136,3

¹⁾ По данным годового отчета.

ТРАНСПОРТ

Грузовые перевозки. Объем перевозок грузов грузовыми автомобилями крупных и средних организаций всех видов экономической деятельности с учетом оценки объемов работы, выполненной предпринимателями (физическими лицами), занимающимися грузовыми коммерческими перевозками, в январе-апреле 2012 года составил 1543,2 тыс. тонн, грузооборот – 279,1 млн. тонно-километров. Основную долю в общем объеме перевозок грузов (82,3%) составили перевозки грузов для производственных целей собственным транспортом, коммерческие перевозки составили 272,9 тыс. тонн (17,7% от общего объема).

Объем перевозок грузов и грузооборот автомобильного транспорта **крупных и средних организаций всех видов экономической деятельности:**

	Январь-апрель 2012	Январь-апрель 2012 в % к январю-апрелю 2011	Апрель 2012	В % к	
				марту 2012	апрелю 2011
Перевозки грузов – всего, тыс. тонн	1330,9	100,8	307,3	96,9	95,6
из них выполненные на коммерческой основе	60,5	84,7	15,4	108,9	113,1
Грузооборот - всего, млн. т-км	149,1	91,3	38,3	104,5	85,8
из него выполненный на коммерческой основе	41,4	92,6	10,8	118,4	77,3

Объем перевозок грузов крупными и средними организациями автомобильного транспорта в январе-апреле 2012 года составил 35,3 тыс. тонн, грузооборот – 18 млн. тонно-километров. По сравнению с соответствующим периодом 2011 года объем перевозок уменьшился на 43,7 процента, грузооборот уменьшился на 22,2 процента.

Пассажирские перевозки. Перевозки пассажиров автобусами общего пользования характеризуются следующими данными:

(тысяч человек)

	Январь-апрель 2012	В % к соответствующему периоду 2011
Всего	21467,6	94,2
в том числе:		
автобусами крупных и средних организаций (без автобусов, привлеченных для работы на маршрутах общего пользования «службой заказчика»)	17857,7	95,0
автобусами субъектов малого предпринимательства, работающими на маршрутах общего пользования без «службы заказчика»	1142,6	100,7
в том числе:		
малых автопредприятий	710,5	90,5
физических лиц	432,1	123,6
автобусами физических лиц (владельцев автобусов), привлеченными для работы на маршрутах общего пользования «службой заказчика»	2467,3	86,5

Пассажирооборот, выполненный автобусами общего пользования, характеризуется следующими данными:

(тысяч пассажиро-километров)

	Январь-апрель 2012	В % к соответствующему периоду 2011
Всего	160918,8	97,3
в том числе:		
автобусами крупных и средних организаций (без автобусов, привлеченных для работы на маршрутах общего пользования «службой заказчика»)	120509,7	97,2
автобусами субъектов малого предпринимательства, работающими на маршрутах общего пользования без «службы заказчика»	30539,4	102,2
в том числе:		
малых автопредприятий	8575,2	85,0
физических лиц	21964,2	111,1
автобусами физических лиц (владельцев автобусов), привлеченными для работы на маршрутах общего пользования «службой заказчика»	9869,7	86,5

Выполнение расписания движения маршрутными автобусами (включая маршрутные таксомоторы), принадлежащими крупным, средним организациям и субъектам малого предпринимательства (юридическим и физическим лицам) и привлеченными для работы службой заказчика в январе – апреле 2012 года представлено следующими данными:

(тысяч рейсов)

	Всего	Из них по видам сообщения	
		внутригородское	пригородное
Предусмотрено по расписанию	637,3	488,8	134,8
Фактически выполнено	636,4	488,2	134,6
в том числе без нарушения расписания	633,0	484,8	134,6
Удельный вес автобусных рейсов, выполненных без нарушения расписания в общем числе запланированных рейсов (в %)	99,3	99,2	99,9

Количество рейсов, выполненных маршрутными автобусами крупных и средних организаций (без «службы заказчика»), во всех видах сообщения составило 469,8 тыс. рейсов (73,8% от общего количества выполненных рейсов), из

них на городских маршрутах – 343 тыс. рейсов (70,3%), на пригородных маршрутах – 116,6 тыс. рейсов (86,6%).

Маршрутными автобусами крупных и средних организаций (без «службы заказчика») во всех видах сообщения не выполнено 799 рейсов или 0,2 процента от предусмотренных расписанием, из них на городских маршрутах – 596 рейсов (0,2%), на пригородных автобусных маршрутах – 122 рейса (0,1%). Удельный вес автобусных рейсов, выполненных без нарушения расписания, в общем числе запланированных рейсов во всех видах сообщения составил 99,1 процента, во внутригородском сообщении – 98,8 процента, в пригородном сообщении – 99,9 процента.

Число происшествий, погибших и раненых на транспорте в январе-апреле 2012 года¹⁾:

	Число происшествий, единиц		Число погибших, человек		Число раненых, человек	
	2012	справочно	2012	справочно	2012	справочно
		2011		2011		2011
Всего	415	301	60	55	595	386

¹⁾ По данным УВД Псковской области.

По вине водителей, находящихся в нетрезвом состоянии, произошло 51 дорожно-транспортное происшествие (в январе-апреле 2011 года – 31).

РЫНКИ ТОВАРОВ И УСЛУГ

РОЗНИЧНАЯ ТОРГОВЛЯ

Оборот розничной торговли в январе-апреле 2012 года составил 22504,7 млн. рублей, что в товарной массе составляет 106,8 процента к соответствующему периоду предыдущего года.

Динамика оборота розничной торговли представлена следующей таблицей:

	Млн. рублей	В % к	
		соответствующему периоду предыдущего года	предыдущему периоду
2011 год¹⁾			
Январь	4926,2	108,7	84,3
Февраль	4876,3	110,1	98,4
Март	5223,3	106,4	106,1
I квартал	15025,8	108,3	92,3
Апрель	5390,8	108,2	102,7
Май	5782,2	111,3	107,2
Июнь	6023,3	115,7	104,0
II квартал	17196,3	111,8	112,7
I полугодие	32222,0	110,2	
Июль	6270,2	110,8	104,3

	Млн. рублей	В % к	
		соответствующему периоду предыду- щего года	предыдущему периоду
Август	6265,8	109,5	100,3
Сентябрь	5871,2	109,5	94,0
III квартал	18407,2	110,0	107,4
Январь-сентябрь	50629,3	110,2	
Октябрь	5871,2	109,9	99,4
Ноябрь	5711,3	109,3	96,7
Декабрь	6749,9	111,8	117,6
IV квартал	18332,4	110,4	98,8
Год	68961,7	110,3	
2012 год			
Январь ¹⁾	5354,2	104,7	78,9
Февраль ¹⁾	5470,7	108,2	101,6
Март	5844,4	108,1	106,1
I квартал	16669,3	107,4	89,5
Апрель	5835,4	104,7	99,4
Январь-апрель	22504,7	106,8	

¹⁾ Данные уточнены по итогам годовых обследований хозяйствующих субъектов.

В январе-апреле 2012 года оборот розничной торговли на 88,7 процента формировался торгующими организациями и индивидуальными предпринимателями, осуществляющими деятельность в стационарной торговой сети (вне рынка), доля продажи товаров на розничных рынках и ярмарках составила 11,3 процента (в январе-апреле 2011 года – 88,8% и 11,2% соответственно).

В январе-апреле 2012 года оборот розничной торговли торгующих организаций и продажа товаров на розничных рынках и ярмарках характеризуются следующими данными:

	Январь-апрель, млн. рублей	Апрель в % к		Январь-апрель 2012 в % к январю-апрелю 2011
		марту 2012	апрелю 2011	
Всего	22504,7	99,4	104,7	106,8
в том числе:				
оборот розничной торговли торгующих организаций и индивидуальных предпринимателей вне рынка	19964,1	99,4	104,8	106,7
продажа товаров на розничных рынках и ярмарках	2540,6	100,1	103,8	107,6

В январе-апреле 2012 года в структуре оборота розничной торговли удельный вес **пищевых продуктов, включая напитки, и табачных изделий** составил 52,3 процента, **непродовольственных товаров** – 47,7 процента (в январе-апреле 2011 года – 53,4% и 46,6%).

Динамика оборота розничной торговли пищевыми продуктами, включая напитки, и табачными изделиями и непродовольственными товарами приводится в следующей таблице:

	Пищевые продукты, включая напитки, и табачные изделия			Непродовольственные товары		
	млн. рублей	в % к		млн. рублей	в % к	
		соответствующему периоду предыдущего года	предыдущему периоду		соответствующему периоду предыдущего года	предыдущему периоду
2011 год¹⁾						
Январь	2635,5	108,0	88,3	2290,7	109,4	80,0
Февраль	2633,2	108,8	98,9	2243,1	111,8	97,7
Март	2768,4	104,6	103,7	2454,9	108,3	108,9
I квартал	8037,1	107,5	88,7	6988,7	109,3	100,1
Апрель	2857,1	105,9	102,8	2533,7	111,0	102,5
Май	3070,3	105,3	107,9	2711,9	118,6	106,4
Апрель	2857,1	105,9	102,8	2533,7	111,0	102,5
Май	3070,3	105,3	107,9	2711,9	118,6	106,4
Июнь	3210,4	107,9	104,9	2812,9	125,9	103,0
II квартал	9137,8	106,7	112,4	8058,5	118,0	113,3
I полугодие	17174,9	106,7		15047,2	114,2	
Июль	3373,4	104,3	106,0	2896,8	119,5	102,6
Август	3320,9	103,7	99,8	2944,9	117,4	101,1
Сентябрь	3029,6	103,4	92,2	2841,7	117,5	96,1
III квартал	9723,9	104,4	109,2	8683,4	117,7	105,9
Январь-сентябрь	26898,8	105,6		23730,6	115,6	
Октябрь	3088,3	109,6	101,4	2782,9	111,0	97,4
Ноябрь	2998,4	111,0	96,8	2712,9	108,1	96,6
Декабрь	3570,7	119,3	118,3	3179,2	104,8	116,9
IV квартал	9657,4	113,9	99,6	8675,0	107,4	98,2
Год	36556,1	107,7		32405,6	113,4	
2012 год						
Январь ¹⁾	2819,9	106,8	78,7	2534,3	103,3	79,1
Февраль ¹⁾	2869,1	109,1	101,1	2601,6	108,3	102,1
Март	3049,3	110,9	105,3	2795,1	106,1	106,9

	Пищевые продукты, включая напитки, и табачные изделия			Непродовольственные товары		
	млн. рублей	в % к		млн. рублей	в % к	
		соответствующему периоду предыдущего года	предыдущему периоду		соответствующему периоду предыдущего года	предыдущему периоду
I квартал	8738,3	108,6	89,0	7931,0	106,0	89,8
Апрель	3039,1	106,8	99,3	2796,3	103,3	99,6
Январь-апрель	11777,4	108,1		10727,3	105,3	

¹⁾ Данные уточнены по итогам годовых обследований хозяйствующих субъектов.

Объем и структуру продажи алкогольных напитков и пива населению характеризуют следующие данные:

	Январь-апрель 2012		
	тыс. дкл	в % к	
		соответствующему периоду предыдущего года	итогу, в абсолютном алкоголе
Алкогольные напитки и пиво			
в абсолютном алкоголе:	193,6	79,7	100,0
в натуральном выражении:			
водка и ликероводочные изделия	296,2	85,6	62,7
виноградные и плодовые вина	216,0	91,3	15,6
коньяки	16,4	70,0	3,6
шампанские и игристые вина	35,2	61,0	2,0
напитки слабоалкогольные	72,2	95,9	2,0
пиво	701,6	57,2	14,1

Изменение товарных запасов в организациях розничной торговли характеризуется следующими данными:

(на конец месяца)

	Товарные запасы, млн. рублей	Уровень запасов, дней торговли
2011 год		
Январь	2510,1	22
Февраль	2940,0	26
Март	2835,8	27
Апрель	2864,4	27
Май	2947,7	28

	Товарные запасы, млн. рублей	Уровень запасов, дней торговли
Июнь	2871,8	26
Июль	2873,1	25
Август	2862,0	26
Сентябрь	3039,0	29
Октябрь	3060,1	29
Ноябрь	3238,5	30
Декабрь	3420,5	28
2012 год		
Январь	3067,6	28
Февраль	3445,3	30
Март	3182,7	27
Апрель	3179,7	27

РЕСТОРАНЫ, КАФЕ И БАРЫ

Оборот общественного питания¹⁾ в январе-апреле 2012 года составил 897,9 млн. рублей, или 102,1 процента (в сопоставимых ценах) к соответствующему периоду предыдущего года.

Динамика оборота общественного питания представлена следующей таблицей:

	Млн. рублей	В % к	
		соответствующему периоду предыдущего года	предыдущему периоду
2011 год²⁾			
Январь	201,4	103,8	87,6
Февраль	196,9	101,9	96,3
Март	211,6	104,8	106,1
I квартал	609,9	103,5	91,2
Апрель	218,5	107,5	102,9
Май	222,7	105,5	101,4
Июнь	235,7	106,7	105,4
II квартал	676,9	106,6	108,6
I полугодие	1286,8	103,5	
Июль	240,3	105,8	101,7
Август	241,8	105,7	100,1
Сентябрь	238,5	100,2	97,3
III квартал	720,6	103,8	104,9
Январь – сентябрь	2007,4	102,7	

¹⁾ Оборот ресторанов, баров, кафе, столовых при предприятиях и учреждениях, а также организаций, осуществляющих поставку продукции общественного питания.

	Млн. рублей	В % к	
		соответствующему периоду предыдущего года	предыдущему периоду
Октябрь	247,3	106,5	103,8
Ноябрь	225,6	99,7	90,1
Декабрь	254,9	102,4	112,1
IV квартал	727,8	102,9	99,0
Год	2735,3	104,1	
2012 год			
Январь ²⁾	212,6	98,3	84,1
Февраль ²⁾	220,3	106,5	104,3
Март	227,6	102,7	102,3
I квартал	660,5	102,4	90,8
Апрель	237,4	101,0	101,3
Январь-апрель	897,9	102,1	

²⁾ Данные уточнены по итогам годовых обследований хозяйствующих субъектов.

РЫНОК ПЛАТНЫХ УСЛУГ НАСЕЛЕНИЮ

В январе-апреле 2012 года на территории Псковской области населению было оказано платных услуг на 5650,5 млн. рублей, физический объем услуг увеличился по сравнению с январем-апрелем 2011 года на 1,3 процента.

Динамика объема платных услуг населению приведена ниже:

	Млн. рублей	В % к	
		соответствующему периоду предыдущего года	предыдущему периоду
2011 год			
Январь	1365,0	104,8	97,0
Февраль	1332,4	103,3	97,2
Март	1319,9	103,3	98,9
I квартал	4017,3	103,8	
Апрель	1383,4	103,2	103,2
Май	1377,9	102,4	98,6
Июнь	1458,8	100,0	105,2
I полугодие	8237,4	102,9	
Июль	1536,4	103,9	103,3
Август	1559,9	105,5	101,3
Сентябрь	1557,3	106,0	102,7
Январь-сентябрь	12891,0	104,6	
Октябрь	1571,1	106,2	99,7
Ноябрь	1561,0	105,3	100,5

	Млн. рублей	В % к	
		соответствующему периоду предыдущего года	предыдущему периоду
Декабрь	1472,9	101,2	93,9
Год	17496,0	105,4	
2012 год			
Январь	1374,6	103,8	100,0
Февраль	1381,3	103,2	100,1
Март ¹⁾	1437,7	105,2	103,6
I квартал	4193,6	100,9	
Апрель	1456,9	102,3	101,0
Январь-апрель	5650,5	101,3	

¹⁾ Данные изменены за счет уточнения респондентами предварительных данных за предыдущий месяц в отчете за следующий месяц.

Структура объема платных услуг населению по видам приведена ниже:

	Январь-апрель 2012			Апрель 2012 В % к	
	млн. рублей	В % к		марту 2012	апрелю 2011
		январю- апрелю 2011	итогу		
Платные услуги	5650,5	101,3	100,0	101,0	102,3
в том числе:					
бытовые	651,9	100,6	11,5	100,7	101,5
транспортные	1068,4	101,2	18,9	100,2	100,1
связи	975,8	114,8	17,3	103,8	106,5
жилищные	339,6	102,5	6,0	99,9	101,8
коммунальные	1521,7	98,4	26,9	99,7	98,9
учреждений культуры	159,5	100,1	2,8	100,2	101,7
туристские	23,0	109,8	0,4	100,2	106,6
услуги гостиниц и аналогичных средств размещения	112,8	101,3	2,0	100,8	100,0
физкультуры и спорта	23,1	99,9	0,4	100,8	103,8
медицинские	289,1	100,5	5,1	101,7	102,7
санаторно- оздоровительные	44,0	103,2	0,8	99,8	100,1
ветеринарные	12,9	102,9	0,2	100,7	100,0
правового характера	38,0	100,0	0,7	100,3	101,8
образования	319,9	101,1	5,7	101,2	104,5

	Январь-апрель 2012			Апрель 2012 в % к	
	млн. рублей	в % к		марту 2012	апрелю 2011
		январю- апрелю 2011	итогу		
социальные услуги, предоставляемые граж- данам пожилого возрас- та и инвалидам	34,2	... ¹⁾	0,6	... ¹⁾	... ¹⁾
прочие	36,6	... ¹⁾	0,7	... ¹⁾	... ¹⁾

¹⁾ Не рассчитывается индекс цен.

В январе-апреле 2012 года по сравнению с январем-апрелем 2011 года сократился объем оказанных коммунальных услуг (на 1,6%). Наибольшее увеличение наблюдается по объему оказанных услуг связи и туристских услуг (на 14,8% и 9,8% соответственно). В общем объеме платных услуг наибольший удельный вес занимают коммунальные услуги (26,9%), на бытовые услуги приходится 11,5 процента.

Структура объема бытовых услуг населению по видам приведена ниже:

	Январь-апрель 2012			Апрель 2012 в % к	
	млн. рублей	в % к		марту 2012	апрелю 2011
		январю- апрелю 2011	итогу		
Бытовые услуги	651,9	100,6	100,0	100,7	101,5
в том числе:					
ремонт, окраска и пошив обуви	34,3	94,8	5,3	100,2	100,1
ремонт и пошив швейных, мехо- вых и кожаных изделий, голов- ных уборов и изделий текстиль- ной галантереи, ремонт, пошив и вязание трикотажных изделий	42,0	96,2	6,5	99,8	99,3
ремонт и техническое обслужи- вание бытовой радиоэлектрон- ной аппаратуры, бытовых ма- шин и приборов, ремонт и изго- товление металлоизделий	30,6	98,9	4,7	99,9	98,7
ремонт и изготовление мебели	12,9	... ¹⁾	2,0	... ¹⁾	... ¹⁾
химическая чистка и крашение	3,4	100,0	0,5	100,2	103,3
услуги прачечных	2,0	100,1	0,3	100,3	102,4
ремонт и строительство жилья и других построек	38,9	100,6	6,0	100,3	105,7
техническое обслуживание и ремонт транспортных средств, машин и оборудования	218,4	100,5	33,5	101,5	103,6

	Январь-апрель 2012			Апрель 2012 в % к	
	млн. рублей	в % к		марту 2012	апрелю 2011
		январю- апрелю 2011	итогу		
услуги фотоателье, фото- и кинолабораторий	12,3	99,9	1,9	100,9	100,6
услуги бань и душевых	40,9	98,3	6,3	99,2	102,2
услуги парикмахерских	99,3	105,0	15,2	100,7	100,1
услуги организаций по прокату	0,9	... ¹⁾	0,1	... ¹⁾	... ¹⁾
ритуальные услуги	111,2	102,2	17,0	101,0	100,4
прочие	4,8	... ¹⁾	0,7	... ¹⁾	... ¹⁾

¹⁾ Не рассчитывается индекс цен.

ОПТОВАЯ ТОРГОВЛЯ

В январе-апреле 2012 года оборот оптовой торговли составил 17131,0 млн. рублей, или 112,1 процента к соответствующему периоду предыдущего года.

Оборот оптовой торговли характеризуется следующими данными:

	Оборот оптовой торговли			В том числе оборот оптовой торговли организаций оптовой торговли		
	млн. рублей	в % к		млн. рублей	в % к	
		соответ- ствующе- му периоду преды- дущего года	преды- дущему периоду		соответ- ствующе- му периоду преды- дущего года	преды- дущему периоду
2011 год¹⁾						
Январь	3040,2	109,1	55,7	2436,7	104,5	61,8
Февраль	3466,3	103,2	111,1	2813,2	100,7	112,5
Март	4147,3	103,1	118,2	3365,9	104,6	118,2
I квартал	10653,8	104,8		8615,8	103,3	
Апрель	4578,5	99,0	109,2	3683,7	102,4	108,2
Май	5012,6	111,4	109,9	3860,5	113,3	105,2
Июнь	5006,0	97,7	99,8	3862,6	96,6	99,9
I полугодие	25250,9	103,4		20022,6	103,5	
Июль	5041,9	107,6	101,9	3815,8	104,6	99,9
Август	5294,5	103,9	105,5	4140,7	101,3	109,0
Сентябрь	5084,1	100,7	97,1	3782,8	91,9	92,4
Январь-сентябрь	40671,4	103,6		31761,9	101,8	

	Оборот оптовой торговли			В том числе оборот оптовой торговли организаций оптовой торговли		
	млн. рублей	в % к		млн. рублей	в % к	
		соответствующему периоду предыдущего года	предыдущему периоду		соответствующему периоду предыдущего года	предыдущему периоду
Октябрь	4864,6	100,5	96,4	3573,8	94,1	95,2
Ноябрь	4843,3	104,5	100,6	3487,1	96,0	98,6
Декабрь	5557,9	102,8	115,8	3991,5	102,3	115,5
Год	55937,3	103,3		42814,4	100,7	
2012 год						
Январь	3448,7	122,0	60,6	2534,4	113,3	62,6
Февраль	3764,3	107,0	106,4	2873,7	101,2	105,0
Март ²⁾	5206,0	125,6	138,7	4214,7	134,2	157,6
I квартал	12419,0	115,6		9622,8	114,2	
Апрель	4712,0	104,0	91,3	3542,4	97,2	79,2
Январь-апрель	17131,0	112,1		13165,2	106,6	

¹⁾ Данные уточнены по итогам годовых обследований хозяйствующих субъектов.

²⁾ Данные изменены за счет уточнения респондентами предварительных данных за март в отчете за апрель 2012 года.

В январе-апреле 2012 года оборот оптовой торговли на 76,9 процента формировался организациями оптовой торговли, оборот которых составил 13165,2 млн. рублей, или 106,6 процента к соответствующему периоду 2011 года.

Продажа отдельных видов продукции (товаров) организациями оптовой торговли (без субъектов малого предпринимательства и организаций со средней численностью работников до 15 человек, не являющихся субъектами малого предпринимательства) в январе-апреле 2012 года характеризуется следующими данными:

	Январь-апрель 2012		Апрель 2012 в % к	
	тонн	в % к январю-апрелю 2011	марту 2012	апрелю 2011
Услуги по оптовой торговле мясом, включая мясо птицы и дичи	1738,0	136,5	95,8	115,3
Изделия колбасные	867,6	126,2	104,6	109,2
Рыба и продукты рыбные переработанные (без рыбных консервов)	1301,0	114,1	99,0	93,0

	Январь-апрель 2012		Апрель 2012 в % к	
	тонн	в % к январю-апрелю 2011	марту 2012	апрелю 2011
Услуги по оптовой торговле одеждой, кроме нательного белья, тыс. рублей	14034,2	121,7	79,8	62,8

Запасы отдельных видов продукции (товаров) в организациях оптовой торговли (без субъектов малого предпринимательства и организаций со средней численностью работников до 15 человек, не являющихся субъектами малого предпринимательства) приведены ниже:

(на конец месяца)

	Апрель 2012	
	тонн	в % к марту 2012
Услуги по оптовой торговле мясом, включая мясо птицы и дичи	150,0	107,1
Изделия колбасные	40,0	90,7
Рыба и продукты рыбные переработанные (без рыбных консервов)	358,0	89,1
Услуги по оптовой торговле одеждой, кроме нательного белья, тыс. рублей	12696,4	102,7

Продажа алкогольной продукции

По состоянию на 1 мая 2012 года 8 организаций области (без микропредприятий) имели лицензию на закупку, хранение и поставки алкогольной и спиртосодержащей пищевой продукции, из них 7 организаций, основным видом деятельности которых является оптовая торговля.

Продажа алкогольной продукции и пива организациями оптовой торговли (без микропредприятий)¹⁾:

	Январь-апрель 2012		Апрель 2012 в % к	
	тыс. дкл	в % к январю-апрелю 2011	марту 2012	апрелю 2011
Водка и ликероводочные изделия	124,7	89,0	107,2	88,1
Вина виноградные	114,1	105,0	156,7	125,8
Вина плодовые	3,0	26,4	53,8	13,2
Вина шампанские и игристые	11,6	77,2	86,5	73,1
Коньяки	6,1	88,0	92,1	81,1
Пиво	237,5	в 36,7 р.	108,2	в 58,9 р.

¹⁾ По организациям, имеющим лицензию на закупку, хранение и поставки алкогольной и спиртосодержащей пищевой продукции.

ИНВЕСТИЦИИ

ФИНАНСОВЫЕ ВЛОЖЕНИЯ ОРГАНИЗАЦИЙ

(по крупным и средним организациям, без организаций железнодорожного транспорта)

Общий объем финансовых вложений организаций в I квартале 2012 года составил 176,5 млн. рублей. Долгосрочные финансовые вложения составили 6,8 млн. рублей (3,9% от общего объема), краткосрочные – 169,7 млн. рублей (96,1%).

Структура финансовых вложений организаций представлена в таблице:

	I квартал 2012		Накоплено на конец марта 2012	
	млн. рублей	в % к итогу	млн. рублей	в % к итогу
Общий объем финансовых вложений	176,5	100	1733,2	100
в том числе:				
долгосрочные финансовые вложения организаций	6,8	3,9	969,1	55,9
в том числе:				
в паи и акции других организаций ¹⁾	...	-	600,0	34,6
из них:				
дочерние и зависимые	-	-	175,9	10,1
в облигации и другие долговые обязательства ¹⁾	-	-	...	-
предоставленные займы	6,1	3,5	269,6	15,6
прочие долгосрочные финансовые вложения ¹⁾	...	-	55,3	3,2
краткосрочные финансовые вложения организаций	169,7	96,1	764,1	44,1
в том числе:				
в паи и акции других организаций ¹⁾	-	-	...	-
в облигации и другие долговые обязательства	-	-	-	-
предоставленные займы	57,9	32,8	512,3	29,6
прочие краткосрочные финансовые вложения	111,8	63,3	251,7	14,5

¹⁾ Знак (...) означает, что данные не публикуются в целях обеспечения конфиденциальности первичных статистических данных, полученных от организаций, в соответствии с Федеральным законом от 29.11.2007 № 282-ФЗ «Об официальном статистическом учете и системе государственной статистики в Российской Федерации» (ст.4 п.5; ст.9 п.1).

Финансовые вложения организаций по видам экономической деятельности приведены в таблице:

(млн. рублей)

	I квартал 2012			Накоплено на конец марта 2012		
	всего	в том числе		всего	в том числе	
		долго- срочные	кратко- срочные		долго- срочные	кратко- срочные
Всего	176,5	6,8	169,7	1733,2	969,1	764,1
из него по видам экономической деятельности:						
Сельское хозяйство, охота и лесное хозяй- ство	6,3	-	6,3	114,6	41,9	72,7
Добыча полезных ископаемых ¹⁾	-	-
Обрабатывающие производства	132,3	5,6	126,7	1324,9	808,9	516,0
из них:						
производство пище- вых продуктов, включая напитки, и табака ¹⁾	16,5	288,5	179,2	109,3
производство про- чих неметалличе- ских минеральных продуктов ¹⁾	-	268,8
производство машин и оборудования (без производства ору- жия и боеприпа- сов) ¹⁾	14,0	294,5	197,8	96,7
производство элект- рооборудования, электронного и оп- тического оборудо- вания ¹⁾	...	-	...	310,9	89,5	221,4
Производство и рас- пределение электро- энергии, газа и воды	-	-	-	32,4	32,4	-
Строительство ¹⁾	-	-	-	-
Оптовая и розничная торговля; ремонт ав- тотранспортных средств, мотоциклов, бытовых изделий и предметов личного пользования	23,4	-	23,4	162,0	22,4	139,6

	I квартал 2012			Накоплено на конец марта 2012		
	всего	в том числе		всего	в том числе	
		долго- срочные	кратко- срочные		долго- срочные	кратко- срочные
из них:						
торговля автотранспортными средствами и мотоциклами, их техническое обслуживание и ремонт ¹⁾	-	-	-	-
оптовая торговля, включая торговлю через агентов, кроме торговли автотранспортными средствами и мотоциклами ¹⁾	...	-	...	66,1
розничная торговля, кроме торговли автотранспортными средствами и мотоциклами; ремонт бытовых изделий и предметов личного пользования	21,5	-	21,5	92,2	3,4	88,8
Транспорт и связь ¹⁾	82,2	54,4	27,8
Операции с недвижимым имуществом, аренда и предоставление услуг ¹⁾	...	-	...	9,5
Здравоохранение и предоставление социальных услуг ¹⁾	-	-	-	-
Предоставление прочих коммунальных, социальных и персональных услуг ¹⁾	-	-	-

¹⁾ Знак (...) означает, что данные не публикуются в целях обеспечения конфиденциальности первичных статистических данных, полученных от организаций, в соответствии с Федеральным законом от 29.11.2007 № 282-ФЗ «Об официальном статистическом учете и системе государственной статистики в Российской Федерации» (ст.4 п.5; ст.9 п.1).

Финансовые вложения организаций в I квартале 2012 года по источникам финансирования представлены в таблице:

	Всего		В том числе			
	млн. рублей	в % к итогу	долгосрочные		краткосрочные	
			млн. рублей	в % к итогу	млн. рублей	в % к итогу
Финансовые вложения	176,5	100	6,8	100	169,7	100
в том числе по источникам финансирования:						
собственные средства	163,7	92,7	6,8	100	156,9	92,5
привлеченные средства ¹⁾	...	7,3	-	-	...	7,5
из них:						
кредиты банков ¹⁾	...	81,3	-	-	...	81,3
заемные средства других организаций ¹⁾	...	5,4	-	-	...	5,4
прочие ¹⁾	...	13,3	-	-	...	13,3

¹⁾ Знак (...) означает, что данные не публикуются в целях обеспечения конфиденциальности первичных статистических данных, полученных от организаций, в соответствии с Федеральным законом от 29.11.2007 № 282-ФЗ «Об официальном статистическом учете и системе государственной статистики в Российской Федерации» (ст.4 п.5; ст.9 п.1).

Основную долю среди источников финансирования финансовых вложений в I квартале 2012 года составили собственные средства организаций (92,7%).

ИНВЕСТИЦИИ В НЕФИНАНСОВЫЕ АКТИВЫ

Инвестиции в нефинансовые активы по крупным и средним организациям за I квартал 2012 года представлены в следующей таблице:

	Млн. рублей
Инвестиции в нефинансовые активы¹⁾	3047,3
в том числе:	
инвестиции в основной капитал	2976,4
инвестиции в нематериальные активы	1,5
инвестиции в другие нефинансовые активы	30,5
затраты на научно-исследовательские, опытно-конструкторские и технологические работы	38,9

¹⁾ Без инвестиций в материальные оборотные средства.

В I квартале 2012 года использовано 4335,3 млн. рублей инвестиций в основной капитал, или 190,6 процента к уровню соответствующего периода 2011 года²⁾:

²⁾ Включая инвестиции в основной капитал крупных и средних организаций, субъектов малого предпринимательства, индивидуальных застройщиков, объем неформальной деятельности.

	Млн. рублей	В % к соответствующему периоду предыдущего года
2011		
I квартал ¹⁾	2075,1	108,8
II квартал ¹⁾	3963,5	100,6
III квартал ¹⁾	6615,4	114,6
IV квартал	11255,3	154,4
Год	23909,3	122,4
2012		
I квартал	4335,3	190,6

¹⁾ Уточненные данные на основе итогов сплошного обследования малых предприятий за 2010 год.

Инвестиции в основной капитал по видам основных фондов по крупным и средним организациям представлены следующими данными:

	I квартал 2012	
	млн. рублей	в % к итогу
Инвестиции в основной капитал	2976,4	100
в том числе:		
жилища	112,0	3,8
здания (кроме жилых) и сооружения	770,6	25,9
машины, оборудование, транспортные средства	1966,4	66,0
прочие	127,4	4,3

Инвестиции в основной капитал по источникам финансирования по крупным и средним организациям приведены в следующей таблице:

	I квартал 2012		<i>Справочно</i>
	млн. рублей	в % к итогу	I квартал 2011 в % к итогу
Инвестиции в основной капитал	2976,4	100	100
в том числе по источникам финансирования:			
<i>собственные средства</i>	<i>976,0</i>	<i>32,8</i>	<i>49,5</i>
из них:			
прибыль, остающаяся в распоряжении организации	396,8	13,3	15,3
амортизация	506,3	17,0	29,7

	I квартал 2012		Справочно
	млн. рублей	в % к итогу	I квартал 2011 в % к итогу
привлеченные средства	2000,4	67,2	50,5
в том числе:			
кредиты банков	249,5	8,4	10,7
заемные средства других организаций	53,1	1,8	0,6
бюджетные средства	304,6	10,2	8,4
из них:			
из федерального бюджета	61,3	2,1	1,5
из бюджетов субъектов Российской Федерации	123,6	4,2	6,7
средства внебюджетных фондов	0,7	0,0	1,1
прочие	1392,5	46,8	29,7
из них:			
средства вышестоящей организации	1282,1	43,1	6,9
средства, полученные от долевого участия на строительство (организаций и населения)	98,5	3,3	19,0
средства от эмиссии акций	1,1	0,0	0,0

Объем инвестиций в основной капитал, вложенных в экономику области крупными и средними организациями, по видам экономической деятельности представлен следующими данными:

	I квартал 2012		Справочно
	млн. рублей	в % к итогу	I квартал 2011 в % к итогу
Всего	2976,4	100	100
в том числе по видам экономической деятельности:			
сельское хозяйство, охота и лесное хозяйство	292,6	9,8	8,1
добыча полезных ископаемых	25,9	0,9	0,0
обрабатывающие производства	295,1	9,9	29,7
из них:			
производство пищевых продуктов, включая напитки, и табака	118,2	4,0	14,5
производство прочих неметаллических минеральных продуктов	9,0	0,3	2,2

	I квартал 2012		<i>Справочно</i>
	млн. рублей	в % к итогу	I квартал 2011 в % к итогу
производство электрооборудования, электронного и оптического оборудова- ния	49,4	1,7	6,4
производство и распределение электро- энергии, газа и воды	192,2	6,5	8,8
строительство	83,8	2,8	3,6
оптовая и розничная торговля; ремонт ав- тотранспортных средств, мотоциклов, бы- товых изделий и предметов личного поль- зования	241,9	8,1	6,4
гостиницы и рестораны	2,2	0,1	0,0
транспорт и связь	1370,1	46,0	13,4
финансовая деятельность	77,5	2,6	1,4
операции с недвижимым имуществом, аренда и предоставление услуг	146,9	4,9	19,7
государственное управление и обеспече- ние военной безопасности; обязательное социальное обеспечение	25,1	0,8	1,7
образование	10,6	0,4	0,5
здравоохранение и предоставление соци- альных услуг	104,8	3,5	3,9
предоставление прочих коммунальных, социальных и персональных услуг	107,7	3,6	2,8

В январе-апреле 2012 года крупными организациями использовано 3153,1 млн. рублей инвестиций в основной капитал, или в 2,3 раза больше, чем в соответствующем периоде 2011 года.

ИНОСТРАННЫЕ ИНВЕСТИЦИИ

Общий объем иностранных инвестиций, поступивших в нефинансовый сектор экономики области в I квартале 2012 года по типам, характеризуется следующей таблицей:

	Тысяч долларов США	В % к	
		соответствующему периоду предыдущего года	итогу
Инвестиции	35382,0	в 2,0 р.	100,0
в том числе:			
прямые	35219,6	в 2,1 р.	99,5

	Тысяч долларов США	В % к	
		соответствующему периоду предыдущего года	итогу
портфельные	-	-	-
прочие	162,4	37,6	0,5

Движение иностранных инвестиций в экономике области в I квартале 2012 года представлено следующими данными:

(тысяч долларов США)

	Накоплено на начало января 2012	Поступило	Погашено	Переоцен- ка, прочие изменения активов и обяза- тельств	Накоплено на конец марта 2012
Всего	171986,4	35382,0	12625,4	-2167,5	192575,5
из него:					
сельское хозяйство, охота и лесное хозяй- ство	20088,9	7919,8	5968,0	-	22040,7
обрабатывающие производства	77724,0	4989,5	160,9	-2170,5	80382,1
оптовая и розничная торговля; ремонт ав- тотранспортных средств, мотоциклов, бытовых изделий и предметов личного пользования	62854,8	7170,7	6258,7	-	63766,8
транспорт и связь	4408,7	15002,9	28,7	-	19382,9
операции с недвижи- мым имуществом, аренда и предостав- ление услуг	5033,4	265,6	38,3	-	5260,7

Поступление инвестиций по видам экономической деятельности характеризуется следующими данными:

	Поступило всего, тысяч долларов США	В том числе		
		прямые	порт- фельные	прочие
Всего	35382,0	35219,6	-	162,4
из него:				
сельское хозяйство, охота и лес- ное хозяйство	7919,8	7919,8	-	-

	Поступило всего, тысяч долларов США	В том числе		
		прямые	порт- фельные	прочие
обрабатывающие производства	4989,5	4989,5	-	-
оптовая и розничная торговля; ремонт автотранспортных средств, мотоциклов, бытовых изделий и предметов личного пользования	7170,7	7044,7	-	126,0
транспорт и связь	15002,9	14966,5	-	36,4
операции с недвижимым имуще- ством, аренда и предоставление услуг	265,6	265,6	-	-

Иностранные вложения от прямых инвесторов в I квартале 2012 года направлялись в основном в организации, осуществляющие деятельность в транспорте и связи, сельском хозяйстве, охоте и лесном хозяйстве, оптовой и розничной торговле; ремонте автотранспортных средств, мотоциклов, бытовых изделий и предметов личного пользования. Общая величина прямых инвестиций в указанные виды деятельности составила 29,9 млн. долларов США или 85 процентов всех прямых вложений.

В I квартале 2012 года в экономику области поступили иностранные инвестиции из 10 стран – Беларуси, Германии, Дании, Кипра, Латвии, Литвы, Норвегии, Украины, Швеции, Эстонии.

	Поступило всего, тысяч долларов США	В том числе		
		прямые	портфельные	прочие
Всего	35382,0	35219,6	-	162,4
в том числе:				
Беларусь	207,9	207,9	-	-
Германия ¹⁾	-	-
Дания ¹⁾	-	-
Кипр ¹⁾	-	-
Латвия	7230,3	7159,3	-	71,0
Литва ¹⁾	-	-
Норвегия ¹⁾	-	-
Украина ¹⁾	-	-
Швеция ¹⁾	-	-
Эстония ¹⁾	-	...

¹⁾ Знак (...) означает, что данные не публикуются в целях обеспечения конфиденциальности первичных статистических данных, полученных от организаций, в соответствии с Федеральным законом от 29.11.2007 № 282-ФЗ «Об официальном статистическом учете и системе государственной статистики в Российской Федерации» (ст.4 п.5; ст.9 п.1).

Использование средств, поступивших в I квартале 2012 года из-за рубежа в форме иностранных инвестиций, характеризуется следующими данными:

	Тысяч долларов США	В % к общему объему поступивших иностраннх инвестиций
Использовано¹⁾	35326,4	99,9
в том числе:		
инвестиции в основной капитал ²⁾	19062,8	53,9
инвестиции в другие нефинансовые активы	-	-
предоставление займов	242,1	0,7
погашение кредитов банков и займов	162,7	0,5
выплата процентов по полученным кредитам банков и займам	6,5	0,0
оплата сырья, материалов, комплектующих изделий	7236,3	20,5
налоги, сборы и иные обязательные платежи	37,1	0,1
расходы на командировки и деловые поездки, представительские расходы	77,2	0,2
плата за аренду	101,8	0,3
оплата работ и услуг сторонним организациям	441,2	1,2
подготовка (обучение) и переподготовка кадров	1,0	0,0
прочее	7957,7	22,5

¹⁾ С учетом неиспользованных ранее средств.

²⁾ Включая инвестиции, осуществленные инвестором, не являющимся заказчиком.

ЦЕНЫ

Индексы цен и тарифов:

(на конец периода, в процентах)

	К предыдущему месяцу			Апрель 2012 к декабрю 2011	Справочно апрель 2011 к декабрю 2010
	февраль 2012	март 2012	апрель 2012		
Индекс потребительских цен	100,5	100,6	100,4	102,0	104,3
Индекс цен производителей промышленных товаров	100,5	100,4	99,8	100,7	107,2

	К предыдущему месяцу			Апрель 2012 к декабрю 2011	<i>Справочно</i> апрель 2011 к декабрю 2010
	февраль 2012	март 2012	апрель 2012		
Индекс цен производи- телей сельскохозяй- ственной продукции	100,1	100,5	97,2	98,6	110,2
Сводный индекс цен строительной продукции	100,3	100,3	100,2	100,5	102,3
Индекс тарифов на гру- зовые перевозки	100,0	101,1	100,0	101,5	104,0
Индекс тарифов на услуги связи для юри- дических лиц	100,0	101,1	101,3	102,3	102,5

Индексы цен и тарифов в апреле 2011 и 2012 годов
(на конец периода, в % к декабрю предыдущего года)

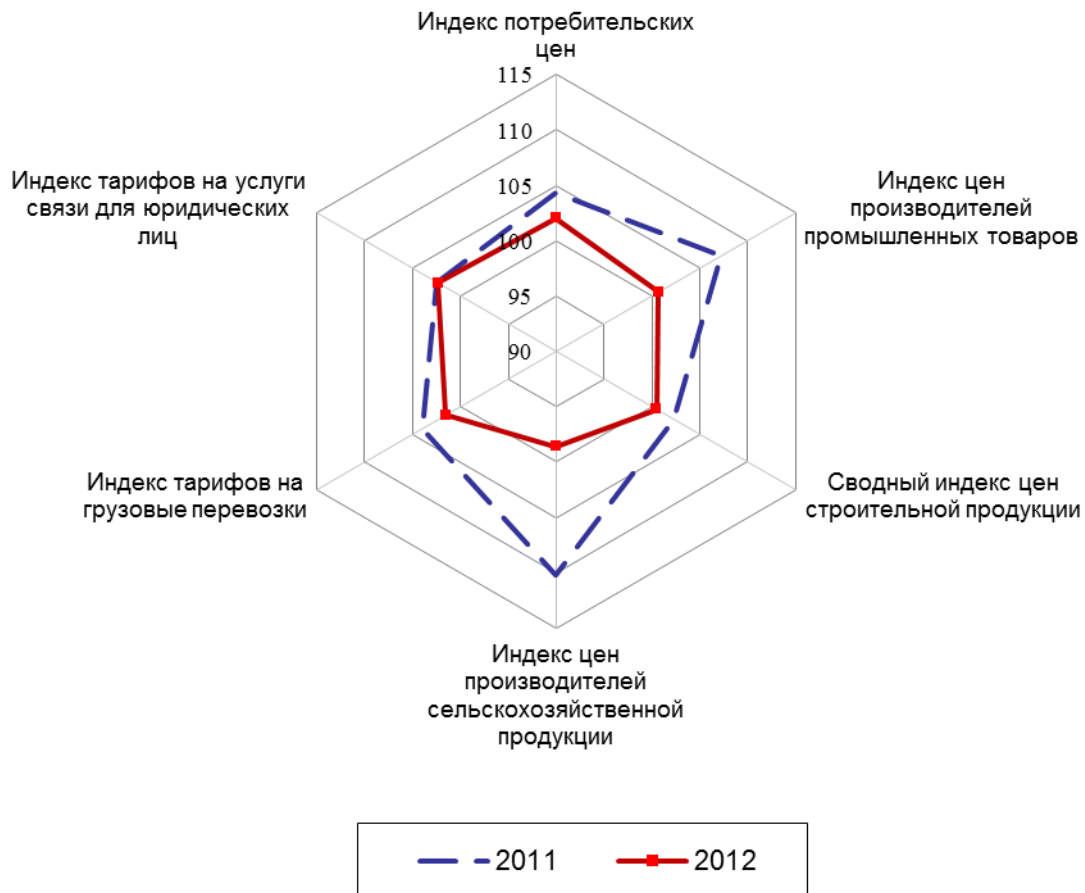

ПОТРЕБИТЕЛЬСКИЕ ЦЕНЫ

Индексы потребительских цен и тарифов на товары и услуги:

(на конец периода, в процентах)

	Всего		В том числе на					
	к предыдущему периоду	к декабрю предыдущего года	продовольственные товары		непродовольственные товары		услуги	
			к предыдущему периоду	к декабрю предыдущего года	к предыдущему периоду	к декабрю предыдущего года	к предыдущему периоду	к декабрю предыдущего года
2011 год								
Январь	102,3	102,3	102,1	102,1	101,0	101,0	105,3	105,3
Февраль	100,6	102,9	101,0	103,1	100,3	101,3	100,5	105,8
Март	100,8	103,7	101,4	104,6	100,5	101,8	100,3	106,1
I квартал	103,7	103,7	104,6	104,6	101,8	101,8	106,1	106,1
Апрель	100,5	104,3	100,3	104,9	100,7	102,5	100,6	106,8
Май	100,3	104,5	99,6	104,5	100,6	103,1	100,7	107,5
Июнь	100,3	104,8	99,6	104,0	100,8	103,9	100,5	108,1
II квартал	101,1	104,8	99,5	104,0	102,1	103,9	101,9	108,1
Июль	99,9	104,7	99,1	103,1	100,4	104,4	100,3	108,5
Август	99,7	104,5	98,6	101,7	100,6	105,0	100,1	108,6
Сентябрь	99,7	104,1	98,9	100,5	100,4	105,4	99,5	108,0
III квартал	99,3	104,1	96,6	100,5	101,5	105,4	99,9	108,0
Октябрь	100,6	104,7	100,6	101,1	100,6	106,0	100,7	108,7
Ноябрь	100,4	105,2	100,2	101,3	100,9	107,0	99,8	108,6
Декабрь	100,5	105,6	100,7	102,0	100,3	107,3	100,3	108,9
IV квартал	101,5	105,6	101,5	102,0	101,8	107,3	100,8	108,9
2012 год								
Январь	100,4	100,4	100,3	100,3	100,8	100,8	99,9	99,9
Февраль	100,5	100,9	100,6	100,9	100,5	101,3	100,3	100,2
Март	100,6	101,5	100,9	101,8	100,5	101,8	100,3	100,5
I квартал	101,5	101,5	101,8	101,8	101,8	101,8	100,5	100,5
Апрель	100,4	102,0	100,4	102,2	100,5	102,3	100,3	100,8

Базовый индекс потребительских цен (БИПЦ), исключая изменения цен на отдельные товары, подверженные влиянию отдельных факторов, которые носят административный, а также сезонный характер, в апреле 2012 года составил 100,5 процента.

Стоимость фиксированного набора потребительских товаров и услуг для межрегиональных сопоставлений покупательной способности населения в апреле 2012 года составила 8632,24 рубля и увеличилась по сравнению с предыдущим месяцем – на 0,6 процента, с декабрем предыдущего года – на 1,9 процента.

Индексы цен на отдельные группы и виды продовольственных товаров:
(на конец периода, в процентах)

	К предыдущему месяцу		Апрель 2012 к декабрю 2011	<i>Справочно</i> апрель 2011 к декабрю 2010
	март 2012	апрель 2012		
Продовольственные товары (без алкогольных напитков)	100,9	100,4	102,0	105,0
Мясо и птица	100,4	100,3	101,2	101,9
Рыба и морепродукты пище- вые	100,7	99,5	102,0	107,7
Масло сливочное	98,9	100,5	100,2	103,4
Масло подсолнечное	100,1	104,7	103,2	107,9
Молоко и молочная продук- ция	99,9	100,3	100,5	101,1
Яйца куриные	113,8	101,8	110,4	109,5
Сахар	105,6	102,7	114,4	100,6
Кондитерские изделия	100,5	100,1	100,7	104,4
Мука	101,5	100,1	100,1	105,6
Хлеб и хлебобулочные изде- лия	100,2	100,2	100,8	105,7
Крупа и бобовые	99,1	97,6	96,1	122,0
Макаронные изделия	98,8	100,2	100,3	106,6
Соль поваренная пищевая	100,5	101,1	113,1	101,9
Флодоовощная продукция, включая картофель	103,0	99,2	106,7	113,2
Алкогольные напитки	100,7	100,5	103,3	103,1

Наибольшее повышение цен отмечено на лимоны – на 13,9 процента, капу-
сту белокочанную свежую – на 11,5, чеснок – на 8,9, масло подсолнечное – на 4,7,
сырки творожные, глазированные шоколадом – на 4,2, сахар-песок – на 2,7, соки
фруктовые, сосиски, сардельки – на 2,1 процента.

Наиболее всего снизились цены на виноград – на 7,1 процента, крупу греч-
невую-ядрицу – на 6,4, пшено – на 6,1, апельсины – на 6, бананы – на 2,8, бара-
ночные изделия – на 2,6, кексы, рулеты – на 2,2 процента.

Цены в общественном питании стали выше на 3 процента.

Стоимость минимального набора продуктов питания в апреле 2012 го-
да по области составила 2600,78 рубля в расчете на месяц и увеличилась по срав-
нению с предыдущим месяцем – на 0,5 процента, с декабрем предыдущего года –
на 2,1 процента.

**Структура стоимости минимального набора
продуктов питания
в апреле 2011 и 2012 годов**
(в %, в расчете на одного человека в месяц)

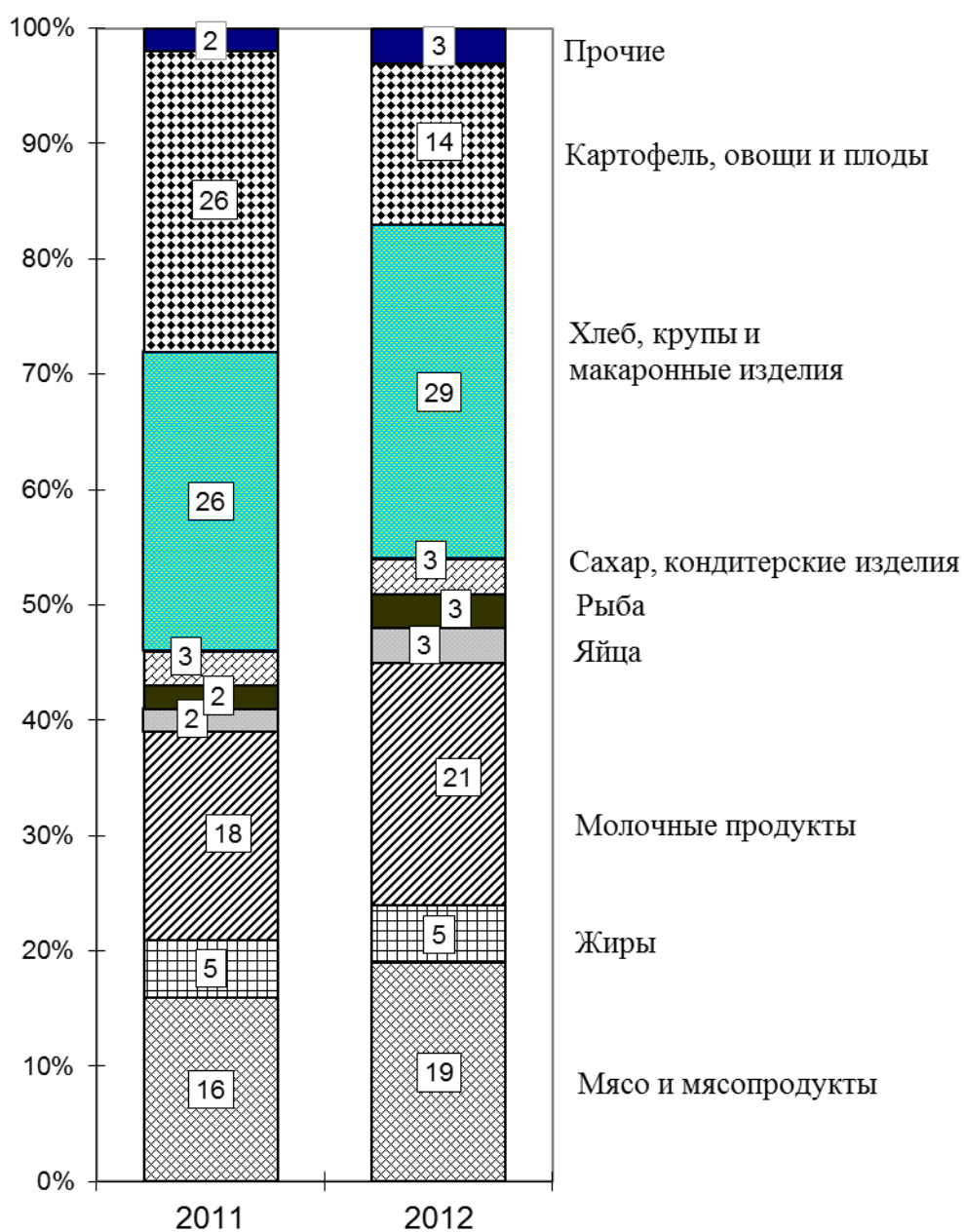

Индексы цен на отдельные группы непродовольственных товаров:

(на конец периода, в процентах)

	К предыдущему месяцу		Апрель 2012 к декабрю 2011	Справочно апрель 2011 к декабрю 2010
	март 2012	апрель 2012		
Ткани	99,9	101,4	102,7	104,1
Одежда и белье	100,9	100,4	102,2	103,5

	К предыдущему месяцу		Апрель 2012 к декабрю 2011	<i>Справочно</i>
	март 2012	апрель 2012		апрель 2011 к декабрю 2010
Трикотажные изделия	101,0	100,4	102,6	102,5
Обувь	100,8	100,4	102,3	102,9
Моющие и чистящие средства	102,1	102,6	107,4	102,5
Табачные изделия	102,6	102,0	107,0	110,5
Мебель	100,3	100,8	101,7	101,7
Электротовары и другие бы- товые приборы	100,3	100,2	101,0	103,0
Телерадиотовары	100,1	100,01	101,6	106,2
Строительные материалы	100,5	100,4	101,2	103,7
Ювелирные изделия	100,7	100,03	103,5	101,8
Бензин автомобильный	100,2	100,4	100,3	104,0
Медикаменты	101,0	100,6	103,5	103,0

Наибольший рост цен отмечен на часы будильник механический, электронный или кварцевый – на 6 процентов, уголь – на 5,6, велосипед для дошкольников – на 5, лопату садовую – на 4,5, колготки женские эластичные плотностью 15-20 DEN – на 4,2, игрушки пластмассовые для детей ясельного возраста – на 4, туфли женские закрытые с верхом из искусственной кожи – на 3,7, мыло туалетное, ткани хлопчатобумажные бельевые – на 3,4, электрическую лампу осветительную – на 3,2, полуботинки, туфли мужские с верхом из натуральной кожи – на 3,1, крем для лица – на 2,9, тюль, полотно гардинное – на 2,7 процента.

Из медикаментов выросли цены на валидол – на 6,7 процента, аллохол – на 6,2, флуоцинолона ацетонид – на 4,4, поливитамины без минералов отечественные – на 4, таурин – на 2,7, комбинированные анальгетики – на 2,6, поливитамины с макро и микроэлементами – на 2,2 процента.

Наибольшее снижение цен наблюдалось на металлочерепицу – на 1,9 процента, цемент тарифованный – на 1,5, фотоаппарат – на 1,2 процента.

Из медицинских товаров снизилась цена на ацетилсалициловую кислоту – на 4 процента, корвалол, алмагель – на 2,4, офтан Катахром – на 2,1, бромгексин – на 1,9 процента.

Индексы цен и тарифов на отдельные группы и виды услуг:

(на конец периода, в процентах)

	К предыдущему месяцу		Апрель 2012 к декабрю 2011	<i>Справочно</i>
	март 2012	апрель 2012		апрель 2011 к декабрю 2010
Жилищно-коммунальные услуги	100,0	100,01	100,3	111,3
<i>Жилищные услуги</i>	<i>100,0</i>	<i>100,0</i>	<i>100,9</i>	<i>108,2</i>

	К предыдущему месяцу		Апрель 2012 к декабрю 2011	<i>Справочно</i> апрель 2011 к декабрю 2010
	март 2012	апрель 2012		
содержание и ремонт жилья в государственном и муниципальном жилищных фондах	100,0	100,0	100,0	116,7
наём жилых помещений в государственном и муниципальном жилищных фондах	100,0	100,0	100,0	194,1
содержание и ремонт жилья для граждан собственников жилья в результате приватизации	100,0	100,0	100,0	106,9
услуги по организации и выполнению работ по эксплуатации домов ЖК, ЖСК, ТСЖ	100,0	100,0	102,6	109,9
вывоз мусора	100,0	100,0	100,0	110,3
<i>Коммунальные услуги</i>	<i>100,0</i>	<i>100,0</i>	<i>100,1</i>	<i>112,6</i>
водоснабжение холодное и водоотведение	100,0	100,0	100,0	116,1
отопление	100,0	100,0	100,0	113,6
водоснабжение горячее	100,0	100,0	100,0	114,1
газоснабжение	100,0	100,0	100,0	109,6
электроснабжение	100,0	100,0	100,0	110,0
Бытовые услуги	100,6	100,5	103,7	103,1
Услуги пассажирского транспорта	100,9	100,5	99,5	112,0
Услуги связи	100,7	100,7	100,5	99,5
Услуги дошкольного воспитания	100,0	100,0	100,0	100,0
Услуги образования	100,0	100,7	100,7	102,4
Услуги в сфере зарубежного туризма	95,3	104,1	102,0	96,6
Санаторно-оздоровительные услуги	109,2	100,0	103,2	101,7
Медицинские услуги	100,1	100,0	101,1	104,2
Услуги физкультуры и спорта	100,0	100,0	104,1	101,4
Услуги страхования	100,8	100,0	99,2	94,9

Наибольший рост цен (тарифов) отмечен на пересылку простого письма внутри России – на 10,2 процентов, поездку на отдых в Турцию – на 7,1, выполнение обойных работ – на 7, отправку телеграммы обыкновенной внутренней – на 5,8, выполнение работ по облицовке кафельной плиткой – на 4,7, поездку на отдых в Испанию – на 4,3, изготовление гроба, стоимость одной минуты местного телефонного соединения при повременной системе оплаты – на 4,1, проезд в междугородном автобусе, абонентскую плату при комбинированной системе оплаты услуг местной телефонной связи – на 3 процента.

Наблюдалось снижение цен (тарифов) на экскурсионную поездку в Германию – на 3,5 процента.

ЦЕНЫ ПРОИЗВОДИТЕЛЕЙ

Индекс цен производителей промышленных товаров в апреле 2012 года составил 99,8 процента, в том числе: в производстве и распределении электроэнергии, газа и воды – 98,9, в добыче полезных ископаемых – 99,5, в обрабатывающих производствах – 100 процентов.

Индексы цен производителей по отдельным видам экономической деятельности:

(на конец периода, в процентах)

	К предыдущему месяцу		Апрель 2012 к декабрю 2011	Справочно апрель 2011 к декабрю 2010
	март 2012	апрель 2012		
Добыча полезных ископаемых	99,2	99,5	99,8	106,3
Обрабатывающие производства	100,2	100,0	101,3	104,7
в том числе:				
производство пищевых продуктов, включая напитки, и табака	100,4	99,6	101,1	102,7
текстильное и швейное производство	100,5	100,0	105,3	105,9
производство кожи, изделий из кожи и производство обуви	100,0	100,0	104,4	104,5
обработка древесины и производство изделий из дерева	100,0	100,1	99,4	104,1
целлюлозно-бумажное производство; издательская и полиграфическая деятельность	100,1	99,9	103,6	101,4
производство прочих неметаллических минеральных продуктов	100,2	100,0	100,1	104,4
металлургическое производство и производство готовых металлических изделий	100,7	100,2	104,1	109,2
производство машин и оборудования	100,0	100,8	100,8	103,9

	К предыдущему месяцу		Апрель 2012 к декабрю 2011	Справочно апрель 2011 к декабрю 2010
	март 2012	апрель 2012		
производство электрооборудования, электронного и оптического оборудования	100,0	100,1	100,9	105,9
Производство и распределение электроэнергии, газа и воды	101,4	98,9	98,0	117,8

Снижение цен наблюдалось на филе рыбное мороженое без произведенного на борту рыболовческих судов – на 4,9 процента, электроэнергию собственного производства – на 4, колбасы варено-копченые – на 3, колбасы вареные – на 2,5, порошок известняковый и доломитовый (муку) – на 2,1, свинину – на 2, колбасы полукопченые – на 1,2, сосиски, сардельки – на 1,1, электроэнергию, отпущенную различным категориям потребителей – на 0,4 процента.

Рост цен отмечен на изделия хлебобулочные из пшеничной муки первого и второго сортов – на 10,7 процента, изделия хлебобулочные из пшеничной муки высшего сорта – на 7,3, устройства коммутации и защиты электрических цепей на напряжение не более 1 кВ – на 5,2, рыбу свежую или охлажденную – на 4,9, говядину – на 4,8, изделия хлебобулочные из ржаной муки и смеси ржаной и пшеничной муки – на 3,7, мясо домашней птицы – на 3, сыры прочие – на 2, аппаратуру распределительную и регулирующую электрическую – на 1,5 процента.

Индексы цен производителей промышленных товаров и потребительских цен

(на конец месяца, в % к предыдущему месяцу)

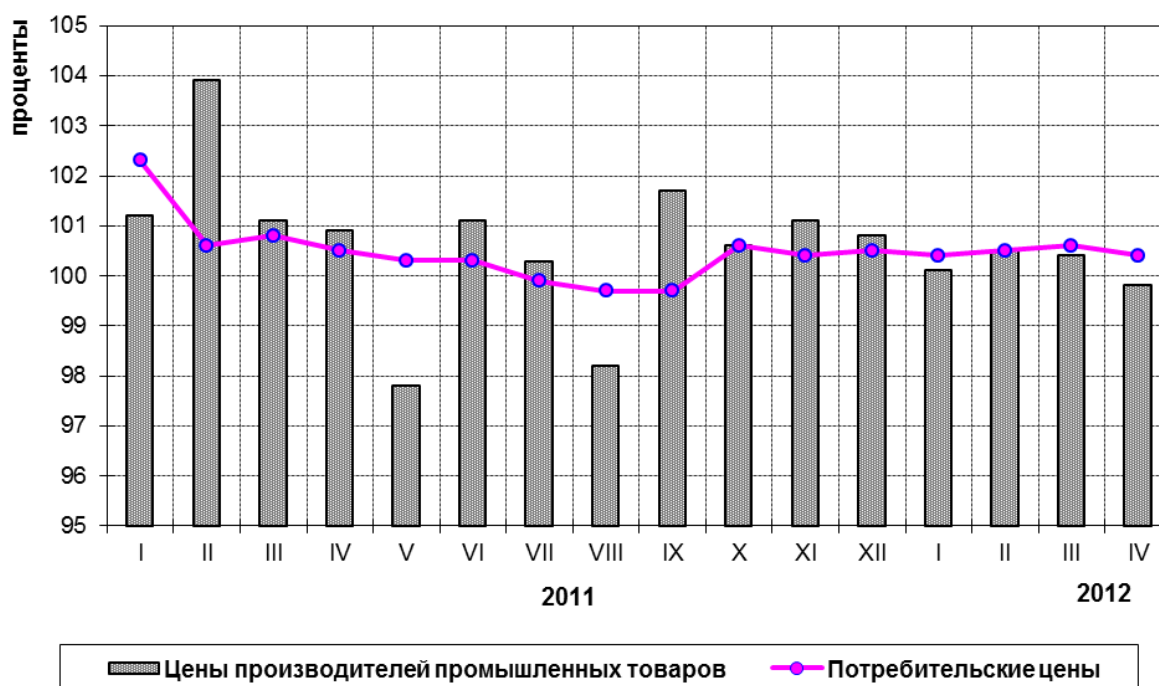

Индекс цен производителей сельскохозяйственной продукции, реализованной сельскохозяйственными организациями, в апреле 2012 года составил 97,2 процента.

Индексы цен производителей отдельных групп и видов сельскохозяйственной продукции:

(на конец периода, в процентах)

	К предыдущему месяцу		Апрель 2012 к декабрю 2011	Справочно апрель 2011 к декабрю 2010
	март 2012	апрель 2012		
Растениеводство	101,9	96,3	109,0	114,7
Зерновые культуры	100,2	101,7	103,0	113,3
Картофель	100,9	99,7	101,7	124,7
Овощи свежие	102,6	94,0	113,3	112,4
Животноводство	100,3	97,3	97,7	109,5
Скот крупный рогатый, свиньи и птица сельскохозяйственная (учтенные в живом весе)	101,7	99,5	100,01	108,6
Молоко сырое крупного рогатого скота	98,6	94,3	94,0	110,0
Яйца куриные	107,9	109,9	124,5	120,8

Средние цены производителей сельхозпродукции, реализованной сельскохозяйственными организациями, в апреле 2012 года составили за тонну: на картофель – 9768 рублей, на овощи свежие – 24788 рублей, на скот крупный рогатый, свиней и птицу сельскохозяйственную (учтенных в живом весе) – 74093 рубля, на молоко сырое крупного рогатого скота – 13668 рублей, на яйца куриные – 3568 рублей за тысячу штук.

Сводный индекс цен строительной продукции в апреле 2012 года составил 100,2 процента.

Индексы цен строительной продукции:

(на конец периода, в процентах)

	К предыдущему месяцу		Апрель 2012 к декабрю 2011	Справочно апрель 2011 к декабрю 2010
	март 2012	апрель 2012		
Сводный индекс цен строительной продукции	100,3	100,2	100,5	102,3
в том числе:				
индекс цен производителей в строительстве (строительно-монтажные работы)	100,3	99,97	99,6	104,1

	К предыдущему месяцу		Апрель 2012 к декабрю 2011	<i>Справочно</i>
	март 2012	апрель 2012		апрель 2011 к декабрю 2010
индекс цен на машины и оборудование, используемые в строительстве	100,3	100,4	101,7	100,5
индекс цен на прочие капитальные работы и затраты	99,2	100,2	98,5	105,3

Сводные индексы цен строительной продукции по отдельным видам экономической деятельности:

(на конец периода, в процентах)

	К предыдущему месяцу		Апрель 2012 к декабрю 2011	<i>Справочно</i>
	март 2012	апрель 2012		апрель 2011 к декабрю 2010
Сельское хозяйство, охота и лесное хозяйство	100,3	99,2	99,7	104,2
Добыча полезных ископаемых	100,3	99,9	100,5	101,6
Обрабатывающие производства	100,4	100,5	101,3	102,7
Производство и распределение электроэнергии, газа и воды	100,4	100,2	100,8	101,8
Строительство	100,2	99,8	99,4	103,3
Транспорт и связь	100,9	100,2	101,4	100,9

Индексы цен приобретения строительными организациями основных видов строительных материалов:

(на конец периода, в процентах)

	К предыдущему месяцу		Апрель 2012 к декабрю 2011	<i>Справочно</i>
	март 2012	апрель 2012		апрель 2011 к декабрю 2010
Бетон, готовый для заливки (товарный бетон)	100,4	99,4	100,5	100,0
Растворы строительные	100,9	100,0	101,5	100,0
Кирпич керамический неогнеупорный строительный	100,0	100,02	100,1	100,3
Кирпич силикатный	100,0	100,8	100,8	104,3
Щебень	104,2	100,2	111,5	98,1

	К предыдущему месяцу		Апрель 2012 к декабрю 2011	<i>Справочно</i> апрель 2011 к декабрю 2010
	март 2012	апрель 2012		
Пески природные прочие	101,1	91,4	97,1	104,1
Плитки керамические глазу- рованные для внутренней обли- цовки стен	100,0	100,0	97,4	123,1
Линолеум	100,0	100,0	100,0	102,6
Цемент	103,6	99,6	97,1	105,9

Соотношение цен приобретения основных видов строительных материалов с ценой на кирпич керамический неогнеупорный строительный:

	Средняя цена в апреле 2012, рублей за единицу	Соотношение цен приобретения с ценой на кирпич керамический, %	
		апрель 2012	<i>справочно</i> апрель 2011
Кирпич керамический неогне- упорный строительный, тыс.усл. кирпичей	9204	100	100
Цемент, тонн	3904	42	33
Бетон, готовый для заливки (товарный бетон), м ³	3692	40	38
Растворы строительные, м ³	3248	35	33
Щебень, м ³	912	9,9	6,8
Пески природные прочие, м ³	112	1,2	1,6

Индекс тарифов на грузовые перевозки автомобильным транспортом в апреле 2012 года составил 100 процентов.

Индексы тарифов на грузовые перевозки автомобильным транспортом по видам сообщения:

(на конец периода, в процентах)

	К предыдущему месяцу		Апрель 2012 к декабрю 2011	<i>Справочно</i> апрель 2011 к декабрю 2010
	март 2012	апрель 2012		
Автомобильный транспорт	101,1	100,0	101,5	104,0
в том числе по видам сообщения:				
международное	100,0	100,0	100,3	101,3

	К предыдущему месяцу		Апрель 2012 к декабрю 2011	<i>Справочно</i> апрель 2011 к декабрю 2010
	март 2012	апрель 2012		
междугородное	100,0	100,0	100,2	104,5
внутригородское и приго- родное	105,7	100,0	106,7	109,1

Индекс тарифов на услуги связи для юридических лиц в апреле 2012 года составил 101,3 процента.

Индексы тарифов на услуги связи для юридических лиц:

(на конец периода, в процентах)

	К предыдущему месяцу		Апрель 2012 к декабрю 2011	<i>Справочно</i> апрель 2011 к декабрю 2010
	март 2012	апрель 2012		
Услуги связи для юридических лиц	101,1	101,3	102,3	102,5
в том числе:				
услуги национальной почты	100,0	106,2	106,2	104,0
услуги местной телефонной связи	104,8	100,0	104,8	106,3
услуги междугородной те- лефонной связи	100,0	100,0	100,0	100,0
услуги документальной электросвязи	100,0	100,5	100,5	101,3
услуги проводного радио- вещания	100,0	100,0	100,0	100,0
услуги подвижной связи	100,0	100,0	100,0	100,0

ФИНАНСЫ

ГОСУДАРСТВЕННЫЕ ФИНАНСЫ

Исполнение консолидированного бюджета Псковской области (по оперативным данным Государственного финансового управления Псковской области) характеризуется следующими данными:

(млн. рублей)

	Доходы	Расходы	Профицит, дефицит(-)
2012			
Январь	1179,4	857,1	322,3

	Доходы	Расходы	Профицит, дефицит(-)
Январь-февраль	3640,0	2774,3	865,7
I квартал	5846,1	5274,0	572,1

Профицит консолидированного бюджета Псковской области в I квартале 2012 года сложился в сумме 572,1 млн. рублей.

Структура консолидированного бюджета Псковской области в I квартале 2012 года представлена в таблице:

	Млн. рублей	В % к итогу
Доходы	5846,1	100
из них:		
налог на прибыль организаций	790,0	13,5
налог на доходы физических лиц	1316,2	22,5
акцизы по подакцизным товарам (продукции), производимым на территории Российской Федерации	562,5	9,6
налоги на совокупный доход	243,1	4,2
налоги на имущество	222,0	3,8
налоги, сборы и регулярные платежи за пользование природными ресурсами	1,7	0,0
доходы от использования имущества, находящегося в государственной и муниципальной собственности	77,0	1,3
платежи при пользовании природными ресурсами	19,0	0,3
безвозмездные поступления	2429,5	41,6
Расходы	5274,0	100
из них на:		
общегосударственные вопросы	318,8	6,0
национальную безопасность и правоохранительную деятельность	63,2	1,2
национальную экономику	612,0	11,6
из нее на:		
сельское хозяйство и рыболовство	220,1	4,2
лесное хозяйство	41,9	0,8
дорожное хозяйство (дорожные фонды)	259,1	4,9
жилищно-коммунальное хозяйство	235,1	4,5
социально-культурные мероприятия	3995,3	75,8

НАЛОГОВАЯ СТАТИСТИКА

По оперативным данным Управления Федеральной налоговой службы России по Псковской области поступление налогов, сборов и иных обязательных платежей, администрируемых ФНС России, в консолидированный бюджет РФ в I квартале 2012 года составило 3203,4 млн. рублей. Поступления в консолидированный бюджет области составили 2580,6 млн. рублей.

Поступления налогов, сборов и иных обязательных платежей в консолидированный бюджет РФ по видам в I квартале 2012 года представлены в таблице:

	В консолидированный бюджет РФ		Из него в консолидированный бюджет Псковской области	
	млн. рублей	удельный вес в общей сумме поступлений, %	млн. рублей	удельный вес в общей сумме поступлений, %
Всего	3203,4	100	2580,6	100
в том числе:				
налог на прибыль организаций	819,5	25,6	790,0	30,6
налог на доходы физических лиц	1316,2	41,1	1316,2	51,0
налог на добавленную стоимость на товары (работы, услуги), реализуемые на территории РФ	509,9	15,9	x	x
акцизы по подакцизным товарам (продукции), производимым на территории РФ	0,2	0,0	0,2	0,0
налоги на имущество	222,0	6,9	222,0	8,6
налоги, сборы и регулярные платежи за пользование природными ресурсами	3,5	0,1	1,7	0,1
налоги со специальным налоговым режимом	243,1	7,6	243,1	9,4
прочие	89,0	2,8	7,4	0,3

Основную часть налогов, сборов и иных обязательных платежей консолидированного бюджета области в I квартале 2012 года обеспечили поступления налога на доходы физических лиц - 51 процент, налога на прибыль организаций – 30,6 процента, налогов со специальным налоговым режимом – 9,4 процента.

По оперативным данным Управления Федеральной налоговой службы по Псковской области, задолженность по налогам и сборам, учитываемая с момента ее возникновения (без учета задолженности по единому социальному налогу и уплате пеней и налоговых санкций), в консолидированный бюджет РФ составила на 1 апреля 2012 года 893,2 млн. рублей, из нее по федеральным налогам и сборам – 75,8 процента, региональным – 11,9 процента, местным – 4,4 процента, со специальным налоговым режимом – 7,9 процента.

Структура задолженности по налоговым платежам и сборам (без учета задолженности по единому социальному налогу и уплате пеней и налоговых санкций) в консолидированный бюджет РФ на 1 апреля 2012 года:

	Задолженность		Из нее			
	млн. рублей	в % к итогу	недоимка		урегулированная задолженность	
			млн. рублей	в % к итогу	млн. рублей	в % к итогу
Всего	893,2	100	320,0	100	572,2	100
в том числе:						
по федеральным налогам и сборам	676,6	75,8	207,6	64,9	468,9	81,9
в том числе:						
налог на прибыль ор- ганизаций	138,1	15,5	41,2	12,9	96,9	16,9
налог на добавленную стоимость на товары (работы, услуги), реа- лизуемые на террито- рии Российской Феде- рации и ввозимые из Республики Беларусь	425,8	47,7	127,1	39,7	298,7	52,2
из него налог на добавленную стои- мость на товары (работы, услуги), реализуемые на тер- ритории Российской Федерации	422,9	47,3	126,3	39,5	296,6	51,8
налоги, сборы и регу- лярные платежи за пользование природ- ными ресурсами	3,2	0,3	0,8	0,3	2,4	0,4
из них налог на до- бычу полезных иско- паемых	0,6	0,1	0,5	0,2	0,1	0,0
остальные федераль- ные налоги и сборы	109,5	12,3	38,5	12,0	70,9	12,4
по региональным налогам и сборам	105,9	11,9	46,6	14,6	58,8	10,3
по местным налогам и сборам	39,7	4,4	22,9	7,1	16,4	2,9
по налогам со специ- альным налоговым режимом	71,0	7,9	42,9	13,4	28,1	4,9

Задолженность по уплате пеней и налоговых санкций (штрафов) на 1 апреля 2012 года составила 332,7 млн. рублей.

Структура задолженности по единому социальному налогу (без учета задолженности по уплате пеней и налоговых санкций) на 1 апреля 2012 года представлена в таблице:

	Задолженность		Из нее			
	млн. рублей	в % к итогу	недоимка		урегулирован- ная задолжен- ность	
			млн. рублей	в % к итогу	млн. рублей	в % к итогу
Всего	53,8	100	9,6	100	44,2	100
в том числе:						
единый социальный налог, зачисляемый в федеральный бюджет	45,6	84,7	7,3	76,0	38,3	86,7
Фонд социального страхования Российской Федерации	1,5	2,8	0,6	6,3	0,9	2,0
Федеральный фонд обязательного медицинского страхования	1,5	2,8	0,4	4,2	1,1	2,5
территориальные фонды обязательного медицинского страхования	5,2	9,7	1,3	13,5	3,9	8,8

Задолженность по уплате пеней и налоговых санкций по единому социальному налогу на 1 апреля 2012 года составила 29,2 млн. рублей.

Структура задолженности по платежам в государственные внебюджетные фонды (без учета задолженности по уплате пеней и налоговых санкций) на 1 апреля 2012 года представлена в таблице:

	Задолженность		Из нее			
	млн. рублей	в % к итогу	недоимка		урегулирован- ная задолжен- ность	
			млн. рублей	в % к итогу	млн. рублей	в % к итогу
Всего	28,8	100	1,4	100	27,4	100
в том числе:						
Пенсионный фонд Российской Федерации	22,7	78,8	1,1	78,6	21,6	78,8
Фонд социального страхования Российской Федерации	2,8	9,7	0,1	7,1	2,7	9,9

	Задолженность		Из нее			
	млн. рублей	в % к итогу	недоимка		урегулирован- ная задолжен- ность	
			млн. рублей	в % к итогу	млн. рублей	в % к итогу
Федеральный фонд обязательного меди- цинского страхования	0,1	0,4	0,0	0,0	0,1	0,4
территориальные фон- ды обязательного ме- дицинского страхова- ния	3,2	11,1	0,2	14,3	3,0	10,9

Задолженность по уплате пеней и налоговых санкций по платежам в государственные внебюджетные фонды на 1 апреля 2012 года составила 24,2 млн. рублей.

ДЕНЕЖНО-КРЕДИТНАЯ СИСТЕМА¹⁾

По состоянию на 1 апреля 2012 года в области действовали три кредитные организации, имеющие право на осуществление банковских операций. В таблице представлены отдельные показатели деятельности кредитных организаций:

(на начало месяца)

	Апрель 2012	Справочно апрель 2011
	Количество действующих кредитных организаций, единиц	3
из них имеющих лицензии (разрешения), предоставляющие право на:		
привлечение вкладов населения	3	3
осуществление операций в иностранной валюте	3	3
Число филиалов действующих кредитных организаций на территории Псковской области, единиц	6	8
из них филиалы Сбербанка России	1	1
Зарегистрированный уставный капитал действующих кредитных организаций, млн. рублей	378,7	255,7

¹⁾ По данным Главного управления Центрального банка Российской Федерации по Псковской области. Информация представляется по региональным кредитным организациям и филиалам кредитных организаций, расположенным на территории области (без учета операционных и кредитно-кассовых офисов, расположенных на территории области).

Из трех кредитных организаций, действующих на территории области, все имеют лицензии на осуществление операций в иностранной валюте. Лицензий на операции с драгметаллами и генеральных лицензий ни одна из них не имеет.

Объем кредитов, депозитов и прочих размещенных средств, предоставленных организациям, физическим лицам и кредитным организациям (в рублях и иностранной валюте), составил на 1 апреля 2012 года 34552,4 млн. рублей.

Динамика объема кредитов, депозитов и прочих размещенных средств (в рублях и иностранной валюте) представлена ниже:

(на начало месяца, млн. рублей)

	Общий объем размещенных средств	в том числе:	
		кредиты и прочие размещенные средства, предоставленные организациям	кредиты, предоставленные физическим лицам
Январь	32758,1	25801,0	6957,1
Февраль	32983,5	25960,8	7022,7
Март	33535,8	26309,9	7225,9
Апрель	34552,4	27028,0	7524,4

Динамика задолженности по кредитам, предоставленным физическим лицам Псковской области, представлена в таблице:

(на начало месяца, млн. рублей)

	Всего	из нее:	
		по жилищным кредитам	из нее по ипотечным жилищным кредитам
Январь	15943,3	2791,9	2175,9
Февраль	16258,5	2776,3	2155,0
Март	16693,3	2950,5	2296,5
Апрель	17766,5	3082,3	2402,4

Объем просроченной задолженности по кредитам банков составил на 1 апреля 2012 года 1635,9 млн. рублей, из него 89,5 млн. рублей (5,5%) - просроченная задолженность по предоставленным кредитам и прочим размещенным средствам граждан.

Ставка рефинансирования, установленная Банком России, на 1 апреля 2012 года составила 8 процентов годовых.

Объем привлеченных кредитными организациями области средств физических лиц-резидентов по договору банковского вклада (депозита), в том числе путем выдачи вкладчику именной сберегательной книжки, на 1 апреля 2012 года представлен в таблице:

	Всего		Из них в Сбербанке РФ ¹⁾	
	млн. рублей	в % к 1 апреля 2012 года	млн. рублей	в % к 1 апреля 2012 года
Всего	19119,0	109,9	15618,5	113,5

	Всего		Из них в Сбербанке РФ ¹⁾	
	млн. рублей	в % к 1 апреля 2012 года	млн. рублей	в % к 1 апреля 2012 года
в том числе на счетах:				
рублевых	17910,4	111,6	14642,1	114,7
валютных	1208,6	90,2	976,4	98,5

¹⁾ По данным Псковского отделения №8630 Сбербанка России.

Объем вкладов (депозитов) физических лиц, привлеченных кредитными организациями Псковской области (с учетом кредитно-кассовых офисов и операционных офисов инорегиональных организаций (филиалов), расположенных на территории области), на 1 апреля 2012 года представлен в таблице:

	Всего	
	млн. рублей	в % к 1 апреля 2011 года
Всего	22700,3	114,8
в том числе на счетах:		
рублевых	21191,1	116,1
валютных и в драгоценных металлах	1509,2	98,4

ФИНАНСЫ ОРГАНИЗАЦИЙ

(без субъектов малого предпринимательства, банков, страховых организаций и бюджетных учреждений и организаций железнодорожного транспорта)

Финансовые результаты деятельности организаций

В I квартале 2012 года, по оперативным данным, сальдированный финансовый результат (прибыль минус убыток) организаций в действующих ценах составил 152,5 млн. рублей (161 организация получила прибыль в размере 874,0 млн. рублей и 144 организации имели убыток на сумму 721,6 млн. рублей).

Сальдированный финансовый результат по видам экономической деятельности приведен в таблице:

	Сальдо прибылей (+) и убытков (-)		Прибыль		Убыток	
	тыс. рублей	в % к I квар- талу 2011 ¹⁾	тыс. рублей	в % к I квар- талу 2011 ¹⁾	тыс. рублей	в % к I квар- талу 2011 ¹⁾
Всего	+152450	-	874000	123,6	721550	85,7
из него по видам экономической деятельности:						

	Сальдо прибылей (+) и убытков (-)		Прибыль		Убыток	
	тыс. рублей	в % к I квар- талу 2011 ¹⁾	тыс. рублей	в % к I квар- талу 2011 ¹⁾	тыс. рублей	в % к I квар- талу 2011 ¹⁾
Сельское хозяй- ство, охота и лес- ное хозяйство	+5151	-	93446	191,9	88295	121,8
Добыча полезных ископаемых ²⁾	-9943	-	...	74,8	...	66,6
Обрабатывающие производства	+313413	153,5	488236	140,3	174823	121,6
из них:						
производство пи- щевых продуктов, включая напитки, и табака	+151688	в 3,4 р.	215846	в 2,2 р.	64158	118,3
текстильное и швейное произ- водство ²⁾	+12673	134,1	...	52,1	...	28,4
обработка древе- сины и производ- ство изделий из дерева ²⁾	-2028	-	...	102,7	...	89,8
целлюлозно- бумажное произ- водство, издатель- ская и полиграфиче- ская деятель- ность	-6752	-	463	в 2,8 р.	7215	109,7
производство прочих неметал- лических мине- ральных продук- тов	-21033	-	3374	11,2	24407	192,7
металлургическое производство и производство го- товых металличе- ских изделий	+4760	80,2	4760	42,7	-	-
производство ма- шин и оборудова- ния (без произ- водства оружия и боеприпасов)	-42894	-	13180	33,4	56074	в 3,7 р.

	Сальдо прибылей (+) и убытков (-)		Прибыль		Убыток	
	тыс. рублей	в % к I квар- талу 2011 ¹⁾	тыс. рублей	в % к I квар- талу 2011 ¹⁾	тыс. рублей	в % к I квар- талу 2011 ¹⁾
производство электрооборудования, электронного и оптического оборудования	+86271	182,2	93193	151,9	6922	49,4
Производство и распределение электроэнергии, газа и воды	-107664	-	84932	75,5	192596	63,5
Строительство	-24514	-	24117	в 2,0 р.	48631	102,5
Оптовая и розничная торговля; ремонт автотранспортных средств, мотоциклов, бытовых изделий и предметов личного пользования	+45208	в 2,6 р.	135272	104,6	90064	80,5
из них:						
торговля автотранспортными средствами и мотоциклами, их техническое обслуживание и ремонт ²⁾	+54608	80,2	...	85,4	...	в 6,1 р.
оптовая торговля, включая торговлю через агентов, кроме торговли автотранспортными средствами и мотоциклами	+12871	96,0	38730	108,4	25859	115,8
розничная торговля, кроме торговли автотранспортными средствами и мотоциклами; ремонт бытовых изделий и предметов личного пользования	-22271	-	37814	152,8	60085	67,6

	Сальдо прибылей (+) и убытков (-)		Прибыль		Убыток	
	тыс. рублей	в % к I квар- талу 2011 ¹⁾	тыс. рублей	в % к I квар- талу 2011 ¹⁾	тыс. рублей	в % к I квар- талу 2011 ¹⁾
Гостиницы и рестораны	-8434	-	2295	33,4	10729	167,7
Транспорт и связь	-45014	-	35853	80,2	80867	69,4
Операции с недвижимым имуществом, аренда и предоставление услуг	-353	-	4933	в 2,1 р.	5286	137,1
Образование	+1007	-	1758	в 3,0 р.	751	51,8
Здравоохранение и предоставление социальных услуг ²⁾	-13806	-	...	-	...	117,3
Предоставление прочих коммунальных, социальных и персональных услуг	-2601	-	1638	в 5,4 р.	4239	73,1

¹⁾ Темпы изменения сальдированного финансового результата отчетного периода по сравнению с соответствующим периодом предыдущего года рассчитаны по сопоставимому кругу организаций; с учетом корректировки данных соответствующего периода предыдущего года, исходя из изменений учетной политики, законодательных актов и др. в соответствии с методологией бухгалтерского учета.

Проверка означает, что в одном или обоих сопоставляемых периодах был получен отрицательный сальдированный финансовый результат.

²⁾ Знак (...) означает, что данные не публикуются в целях обеспечения конфиденциальности первичных статистических данных, полученных от организаций, в соответствии с Федеральным законом от 29.11.2007 № 282-ФЗ «Об официальном статистическом учете и системе государственной статистики в Российской Федерации» (ст.4 п.5; ст.9 п.1).

Доля организаций, получивших прибыль (убыток), представлена в таблице:

(в % к общему количеству организаций)

	I квартал 2012		<i>Справочно</i> I квартал 2011	
	доля прибыль- ных органи- заций	доля убыточных организа- ций	доля прибыль- ных органи- заций	доля убыточных организа- ций
Всего	52,8	47,2	52,1	47,9
из него по видам экономической деятельности:				

	I квартал 2012		<i>Справочно</i> I квартал 2011	
	доля прибыль- ных органи- заций	доля убыточных организа- ций	доля прибыль- ных органи- заций	доля убыточных организа- ций
Сельское хозяйство, охота и лесное хозяйство	44,7	55,3	57,9	42,1
Добыча полезных ископаемых	20,0	80,0	80,0	20,0
Обрабатывающие производ- ства	60,7	39,3	61,9	38,1
из них:				
производство пищевых продуктов, включая напитки, и табака	55,6	44,4	61,1	38,9
текстильное и швейное производство	25,0	75,0	25,0	75,0
обработка древесины и производство изделий из дерева	66,7	33,3	33,3	66,7
целлюлозно-бумажное производство, издатель- ская и полиграфическая деятельность	40,0	60,0	30,0	70,0
производство резиновых и пластмассовых изделий	-	-	100,0	-
производство прочих не- металлических минераль- ных продуктов	57,1	42,9	57,1	42,9
металлургическое произ- водство и производство готовых металлических изделий	100,0	-	50,0	50,0
производство машин и оборудования (без произ- водства оружия и боепри- пасов)	54,5	45,5	81,8	18,2
производство электрообо- рудования, электронного и оптического оборудования	75,0	25,0	75,0	25,0
Производство и распределе- ние электроэнергии, газа и воды	45,9	54,1	32,4	67,6
Строительство	36,4	63,6	36,4	63,6

	I квартал 2012		<i>Справочно</i> I квартал 2011	
	доля прибыль- ных органи- заций	доля убыточных организа- ций	доля прибыль- ных органи- заций	доля убыточных организа- ций
Оптовая и розничная тор- говля; ремонт автотранс- портных средств, мотоцик- лов, бытовых изделий и предметов личного пользо- вания	68,4	31,6	61,4	38,6
из них:				
торговля автотранспорт- ными средствами и мото- циклами, их техническое обслуживание и ремонт	50,0	50,0	75,0	25,0
оптовая торговля, включая торговлю через агентов, кроме торговли автотранс- портными средствами и мотоциклами	61,5	38,5	61,5	38,5
розничная торговля, кроме торговли автотранспорт- ными средствами и мото- циклами; ремонт бытовых изделий и предметов лич- ного пользования	72,5	27,5	60,0	40,0
Гостиницы и рестораны	57,1	42,9	57,1	42,9
Транспорт и связь	39,3	60,7	39,3	60,7
Операции с недвижимым имуществом, аренда и предоставление услуг	46,7	53,3	46,7	53,3
Образование	57,1	42,9	42,9	57,1
Здравоохранение и предо- ставление социальных услуг	33,3	66,7	-	100,0
Предоставление прочих коммунальных, социальных и персональных услуг	38,5	61,5	38,5	61,5

Рентабельность проданных товаров, продукции, работ и услуг в целом по области в I квартале 2012 года составила 1,6 процента, убыточность активов – 0,2 процента.

Рентабельность проданных товаров, продукции, работ, услуг и активов организаций по видам экономической деятельности приведена в таблице:

(процентов)

	Рентабельность проданных товаров, продукции, работ и услуг	Рентабельность активов
Всего	1,6	0,2
из него по видам экономической деятельности:		
Сельское хозяйство, охота и лесное хозяйство	-0,1	0,0
Добыча полезных ископаемых	-9,3	-1,8
Обрабатывающие производства	4,4	1,0
из них:		
производство пищевых продуктов, включая напитки, и табака	2,1	1,8
текстильное и швейное производ- ство	5,7	0,5
обработка древесины и производ- ство изделий из дерева	-0,8	-0,8
целлюлозно-бумажное производ- ство, издательская и полиграфиче- ская деятельность	-12,5	-8,1
производство резиновых и пласт- массовых изделий	8,7	3,5
производство прочих неметалли- ческих минеральных продуктов	20,3	-0,6
металлургическое производство и производство готовых металличе- ских изделий	-13,8	0,7
производство машин и оборудова- ния (без производства оружия и боеприпасов)	-0,7	-1,0
производство электрооборудова- ния и электронного и оптического оборудования	4,0	1,0
Производство и распределение электроэнергии, газа и воды	-1,3	-2,1
Строительство	-2,8	-1,0
Оптовая и розничная торговля; ре- монт автотранспортных средств, мотоциклов, бытовых изделий и предметов личного пользования	1,2	0,4
из них:		

	Рентабельность проданных товаров, продукции, работ и услуг	Рентабельность активов
торговля автотранспортными средствами и мотоциклами, их техническое обслуживание и ре- монт	2,6	1,8
оптовая торговля, включая торгов- лю через агентов, кроме торговли автотранспортными средствами и мотоциклами	1,6	0,3
розничная торговля, кроме торгов- ли автотранспортными средствами и мотоциклами; ремонт бытовых изделий и предметов личного пользования	-0,7	-0,6
Гостиницы и рестораны	18,2	-3,2
Транспорт и связь	-4,5	-0,8
Операции с недвижимым имуще- ством, аренда и предоставление услуг	-0,1	0,0
Образование	3,1	3,2
Здравоохранение и предоставление социальных услуг	-28,7	-13,9
Предоставление прочих комму- нальных, социальных и персональ- ных услуг	-9,1	-3,0

АКТИВЫ ОРГАНИЗАЦИЙ

Оборотные активы организаций по видам экономической деятельности на конец марта 2012 года приведены в таблице:

(млн. рублей)

	Оборотные активы	из них		
		запасы	задолжен- ность поку- пателей	денежные средства
Всего	39299,9	13603,0	10339,5	2980,7
из него по видам экономической деятельности:				
Сельское хозяйство, охота и лесное хозяйство	5149,2	1845,8	760,6	108,7
Добыча полезных ископае- мых	328,2	55,5	62,8	6,5

	Оборотные активы	из них		
		запасы	задолженность покупателей	денежные средства
Обрабатывающие производства	19493,4	7552,9	4792,0	1773,8
из них:				
производство пищевых продуктов, включая напитки, и табака	4377,6	1273,1	1135,1	251,5
текстильное и швейное производство	2016,6	352,3	289,9	827,0
обработка древесины и производство изделий из дерева	193,1	80,5	30,4	2,7
целлюлозно-бумажное производство, издательская и полиграфическая деятельность	46,0	24,9	23,8	2,6
производство прочих неметаллических минеральных продуктов	2298,1	743,9	706,7	21,4
металлургическое производство и производство готовых металлических изделий	333,9	137,5	132,5	2,1
производство машин и оборудования (без производства оружия и боеприпасов)	2640,1	1481,9	269,5	98,5
производство электрооборудования, электронного и оптического оборудования	6251,1	2930,8	1798,9	347,3
Производство и распределение электроэнергии, газа и воды	2573,5	190,9	2065,5	85,7
Строительство	1146,9	376,0	258,8	176,4
Оптовая и розничная торговля; ремонт автотранспортных средств, мотоциклов, бытовых изделий и предметов личного пользования	6999,4	3114,9	1855,0	721,9
из них:				
торговля автотранспортными средствами и мотоциклами, их техническое обслуживание и ремонт	1903,6	1079,1	296,7	449,6

	Оборотные активы	из них		
		запасы	задолженность покупателей	денежные средства
оптовая торговля, включая торговлю через агентов, кроме торговли автотранспортными средствами и мотоциклами	3163,1	1002,8	1224,6	151,1
розничная торговля, кроме торговли автотранспортными средствами и мотоциклами, ремонт бытовых изделий и предметов личного пользования	1932,8	1033,0	333,7	121,2
Гостиницы и рестораны	112,6	76,9	10,6	4,7
Транспорт и связь	1292,4	317,0	442,2	42,7
Операции с недвижимым имуществом, аренда и предоставление услуг	2109,9	45,0	37,2	41,8
Образование	14,8	0,6	3,4	10,2
Здравоохранение и предоставление социальных услуг	30,3	10,7	8,1	7,6
Предоставление прочих коммунальных, социальных и персональных услуг	49,1	16,9	43,2	0,6

На конец марта 2012 года формирование оборотных активов на 34,6 процента обеспечивалось за счет запасов (на конец марта 2011 года – на 36,4%), задолженности за отгруженную продукцию, выполненные работы, оказанные услуги – на 26,3 процента (28,3%), остатков денежных средств – на 7,6 процента (4,8%), за счет краткосрочных финансовых вложений – на 2,8 процента (4,5%).

Внеоборотные активы организаций по видам экономической деятельности на конец марта 2012 года приведены в таблице:

(млн. рублей)

	Внеоборотные активы	из них	
		основные средства	незавершенное строительство
Всего	34364,6	26620,6	4731,5
из него по видам экономической деятельности:			
Сельское хозяйство, охота и лесное хозяйство	10505,7	8541,1	1634,0
Добыча полезных ископаемых	220,0	136,0	64,8
Обрабатывающие производства	11094,3	8195,9	1443,6
из них:			

	Внеоборотные активы	из них	
		основные средства	незавершенное строительство
производство пищевых продуктов, включая напитки, и табака	4022,7	3374,9	237,2
текстильное и швейное производство	488,5	265,5	1,8
обработка древесины и производство изделий из дерева	53,7	25,9	1,9
целлюлозно-бумажное производство, издательская и полиграфическая деятельность	37,5	29,4	-
производство прочих неметаллических минеральных продуктов	1098,7	443,2	403,2
металлургическое производство и производство готовых металлических изделий	328,9	222,4	93,8
производство машин и оборудования (без производства оружия и боеприпасов)	1594,4	1050,8	271,6
производство электрооборудования, электронного и оптического оборудования	2358,0	1764,7	352,4
Производство и распределение электроэнергии, газа и воды	2492,8	1891,8	67,3
Строительство	1365,9	665,7	592,9
Оптовая и розничная торговля; ремонт автотранспортных средств, мотоциклов, бытовых изделий и предметов личного пользования	3614,6	3098,5	236,0
из них:			
торговля автотранспортными средствами и мотоциклами, их техническое обслуживание и ремонт	1170,3	1148,9	9,6
оптовая торговля, включая торговлю через агентов, кроме торговли автотранспортными средствами и мотоциклами	840,8	645,7	3,1
розничная торговля, кроме торговли автотранспортными средствами и мотоциклами, ремонт бытовых изделий и предметов личного пользования	1603,6	1304,1	223,2
Гостиницы и рестораны	152,3	147,1	5,2
Транспорт и связь	4214,7	3754,9	193,6

	Внеоборотные активы	из них	
		основные средства	незавершенное строительство
Операции с недвижимым имуществом, аренда и предоставление услуг	579,3	91,9	480,3
Образование	16,8	12,3	4,5
Здравоохранение и предоставление социальных услуг	69,3	60,2	6,6
Предоставление прочих коммунальных, социальных и персональных услуг	38,8	25,0	2,8

В структуре внеоборотных активов на конец марта 2012 года основные средства составили 77,5 процента (на конец марта 2011 года – 74,3%), незавершенное строительство – 13,8 (18,2%), нематериальные активы – 0,1 процента (1,9%).

СОСТОЯНИЕ ПЛАТЕЖЕЙ И РАСЧЕТОВ В ОРГАНИЗАЦИЯХ

Суммарная задолженность по обязательствам организаций составила на конец марта 2012 года 41791,4 млн. рублей, из нее просроченная – 2731,8 млн. рублей, или 6,5 процента от общей суммы задолженности (на конец марта 2011 года – 5,9%).

Кредиторская задолженность составила 22473,8 млн. рублей, из нее просроченная – 1566,0 млн. рублей, или 7 процентов от общей суммы кредиторской задолженности (на конец марта 2011 года – 5,7%).

Просроченная кредиторская задолженность по видам экономической деятельности на конец марта 2012 года приведена в таблице:

(млн. рублей)

	Количество организаций, имеющих просроченную кредиторскую задолженность, единиц	Просроченная кредиторская задолженность	из нее:		
			поставщикам	в бюджеты всех уровней	по платежам в государственные внебюджетные фонды
Всего	87	1566,0	1232,3	159,1	99,6
из него по видам экономической деятельности					
Сельское хозяйство, охота и лесное хозяйство	11	156,1	89,6	39,2	27,4
Обрабатывающие производства	25	824,4	653,6	91,1	56,6
из них:					

	Количество организаций, имеющих просроченную кредиторскую задолженность, единиц	Просроченная кредиторская задолженность	из нее:		
			поставщикам	в бюджеты всех уровней	по платежам в государственные внебюджетные фонды
производство пищевых продуктов, включая напитки, и табака	4	46,8	46,8	-	-
производство прочих неметаллических минеральных продуктов ¹⁾	3	75,0	31,3
производство машин и оборудования (без производства оружия и боеприпасов) ¹⁾	5	104,3	78,6
производство электрооборудования, электронного и оптического оборудования ¹⁾	7	364,8	363,3
Производство и распределение электроэнергии, газа и воды	24	269,6	239,6	12,5	1,6
Строительство ¹⁾	3	150,8	103,0
Оптовая и розничная торговля; ремонт автотранспортных средств, мотоциклов, бытовых изделий и предметов личного пользования	6	52,4	47,0	-	-
из них:					
розничная торговля, кроме торговли автотранспортными средствами и мотоциклами, ремонт бытовых изделий и предметов личного пользования ¹⁾	3	6,1	...	-	-
Транспорт и связь	5	4,4	2,2	1,4	0,8
Операции с недвижимым имуществом, аренда и предоставление услуг	5	17,4	10,6	5,0	1,7

	Количество организаций, имеющих просроченную кредиторскую задолженность, единиц	Просроченная кредиторская задолженность	из нее:		
			поставщикам	в бюджеты всех уровней	по платежам в государственные внебюджетные фонды
Предоставление прочих коммунальных, социальных и персональных услуг	6	11,9	7,6	1,7	0,8

¹⁾ Знак (...) означает, что данные не публикуются в целях обеспечения конфиденциальности первичных статистических данных, полученных от организаций, в соответствии с Федеральным законом от 29.11.2007 № 282-ФЗ «Об официальном статистическом учете и системе государственной статистики в Российской Федерации» (ст.4 п.5; ст.9 п.1).

Задолженность по полученным кредитам и займам на конец марта 2012 года составила 19317,6 млн. рублей, в том числе просроченная – 1165,8 млн. рублей или 6 процентов от общего объема задолженности по полученным кредитам и займам (на конец марта 2011 года – 6%).

Дебиторская задолженность составила на конец марта 2012 года 18400,2 млн. рублей, из нее просроченная – 814,1 млн. рублей или 4,4 процента общей суммы дебиторской задолженности (на конец марта 2011 года – 4,4%).

Просроченная дебиторская задолженность по видам экономической деятельности на конец марта 2012 года приведена в таблице:

(млн. рублей)

	Количество организаций, имеющих просроченную дебиторскую задолженность, единиц	Просроченная дебиторская задолженность	из нее:
			покупателей
Всего	105	814,1	685,1
из него по видам экономической деятельности:			
Сельское хозяйство, охота и лесное хозяйство	12	85,6	43,7
Добыча полезных ископаемых	3	12,7	12,7
Обрабатывающие производства	30	256,9	224,9
из них:			
производство пищевых продуктов, включая напитки, и табака	7	118,3	117,1

	Количество организаций, имеющих просроченную дебиторскую задолженность, единиц	Просроченная дебиторская задолженность	из нее:
			покупателей
производство прочих неметаллических минеральных продуктов	4	10,2	10,2
производство машин и оборудования (без производства оружия и боеприпасов)	5	52,0	22,2
производство электрооборудования, электронного и оптического оборудования	7	23,2	22,4
Производство и распределение электроэнергии, газа и воды	28	358,7	319,9
Строительство	4	15,3	15,3
Оптовая и розничная торговля; ремонт автотранспортных средств, мотоциклов, бытовых изделий и предметов личного пользования	12	48,0	37,4
из них:			
розничная торговля, кроме торговли автотранспортными средствами и мотоциклами, ремонт бытовых изделий и предметов личного пользования	8	13,0	4,2
Транспорт и связь	5	18,5	15,2
Операции с недвижимым имуществом, аренда и предоставление услуг	5	12,8	10,4
Предоставление прочих коммунальных, социальных и персональных услуг	4	5,1	5,0

Превышение кредиторской задолженности над дебиторской на конец марта 2012 года характеризуется следующими данными:

(млн. рублей)

	Кредиторская задолжен- ность	Дебиторская задолжен- ность	Превышение кредиторской задолженности над дебиторской	
			всего	в % к деби- торской задолжен- ности
Всего	22473,8	18400,2	4073,6	22,1
из него по видам экономической деятельности:				
Сельское хозяйство, охота и лесное хозяйство	1296,7	2452,3	-1155,6	-
Добыча полезных ископаемых	171,5	112,9	58,6	51,9
Обрабатывающие производства	12041,0	9288,9	2752,1	29,6
из них:				
производство пищевых продуктов, включая напитки, и табака	3216,3	2705,8	510,5	18,9
текстильное и швейное производство	485,4	828,1	-342,7	-
обработка древесины и производство изделий из дерева	144,5	44,1	100,4	в 2,3 р.
целлюлозно-бумажное производство, издатель- ская и полиграфическая деятельность	46,5	25,2	21,3	84,5
производство прочих не- металлических мине- ральных продуктов	1061,7	1527,6	-465,9	-
металлургическое произ- водство и производство готовых металлических изделий	289,6	148,3	141,3	95,3
производство машин и оборудования (без про- изводства оружия и бое- припасов)	1569,3	853,6	715,7	83,8
производство электро- оборудования, электрон- ного и оптического обо- рудования	4483,6	2590,1	1893,5	73,1

	Кредиторская задолжен- ность	Дебиторская задолжен- ность	Превышение кредиторской задолженности над дебиторской	
			всего	в % к деби- торской задолжен- ности
Производство и распреде- ление электроэнергии, га- за и воды	2209,6	2329,4	-119,8	-
Строительство	816,1	312,1	504,0	161,5
Оптовая и розничная тор- говля; ремонт автотранс- портных средств, мото- циклов, бытовых изделий и предметов личного пользования	4491,7	2920,6	1571,1	53,8
из них:				
торговля автотранспорт- ными средствами и мо- тоциклами, их техниче- ское обслуживание и ремонт	1054,4	356,7	697,7	195,6
оптовая торговля, вклю- чая торговлю через аген- тов, кроме торговли ав- тотранспортными сред- ствами и мотоциклами	1896,6	1902,2	-5,6	-
розничная торговля, кроме торговли авто- транспортными сред- ствами и мотоциклами; ремонт бытовых изделий и предметов личного пользования	1540,7	661,8	878,9	132,8
Гостиницы и рестораны	100,8	20,0	80,8	в 4,0 р.
Транспорт и связь	1037,7	793,3	244,4	30,8
Операции с недвижимым имуществом, аренда и предоставление услуг	183,9	109,2	74,7	68,4
Образование	15,5	7,1	8,4	118,3
Здравоохранение и предо- ставление социальных услуг	56,5	9,6	46,9	в 4,9 р.
Предоставление прочих коммунальных, социаль- ных и персональных услуг	52,9	44,9	8,0	17,8

СОЦИАЛЬНАЯ СФЕРА

УРОВЕНЬ ЖИЗНИ НАСЕЛЕНИЯ

В марте 2012 года объем денежных доходов населения по предварительным данным составил 9865,5 млн. рублей и увеличился на 10,4 процента по сравнению с соответствующим периодом 2011 года. Население израсходовало на покупку товаров и оплату услуг 7575,3 млн. рублей, что на 11,2 процента больше, чем в марте 2011 года. Сбережения за этот период составили 862,4 млн. рублей, что на 11,5 процента меньше, чем в аналогичном периоде предыдущего года.

Основные показатели, характеризующие уровень жизни населения¹⁾:

	Март 2012	В % к		Справочно март 2011 в % к	
		марту 2011	февралю 2012	марту 2010	февралю 2011
Денежные доходы (в среднем на душу населения), рублей	14792	111,2	105,3	111,3	104,5
Реальные располагаемые денежные доходы	х	109,7	105,1	99,9	102,4
Среднемесячная начис- ленная заработная плата одного работника:					
номинальная, рублей	16659	112,4	107,1	108,4	106,5
реальная	х	108,7	106,5	99,9	99,0

¹⁾ Предварительные данные.

Динамика основных показателей реальных доходов населения
(в процентах к среднемесячному значению 2009 года)

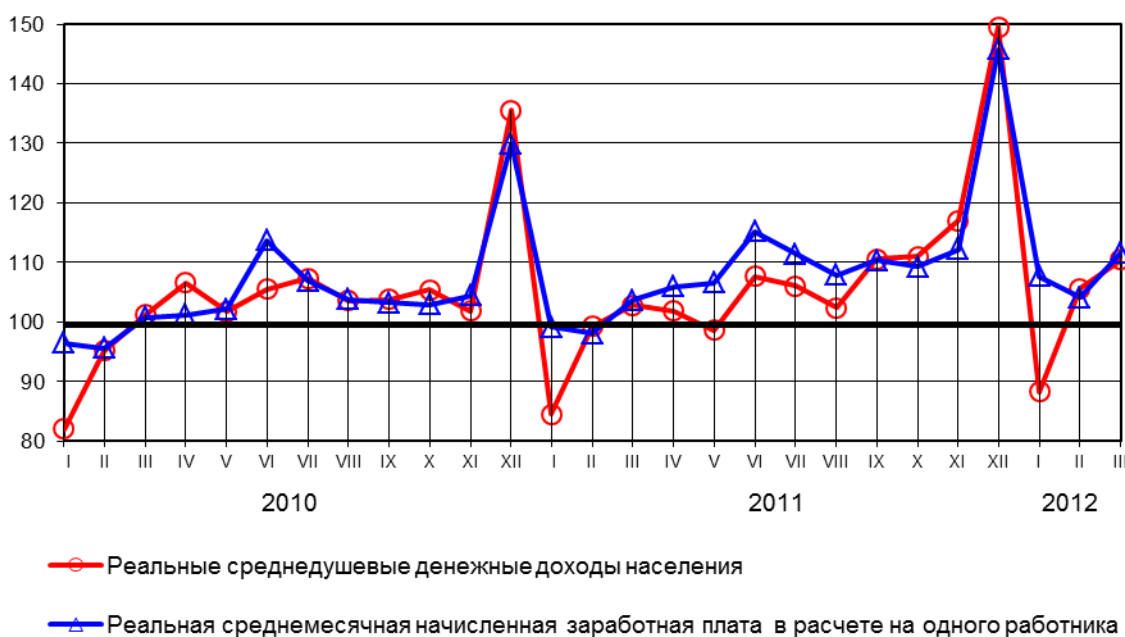

ДЕНЕЖНЫЕ ДОХОДЫ

Реальные располагаемые денежные доходы (доходы за вычетом обязательных платежей, скорректированные на индекс потребительских цен), по оценке, в марте 2012 года по сравнению с соответствующим периодом 2011 года возросли на 9,7 процента.

Динамика реальных располагаемых денежных доходов¹⁾:

	В % к	
	соответствующему периоду предыдущего года	предыдущему периоду
2011 год		
Январь	101,0	64,0
Февраль	103,9	116,0
Март	99,9	102,4
I квартал	101,6	83,1
Апрель	93,6	100,9
Май	94,9	95,8
Июнь	100,1	108,9
II квартал	96,2	107,4
I полугодие	98,7	-
Июль	96,2	98,1
Август	96,8	97,5
Сентябрь	104,6	108,3
III квартал	99,2	103,3
Январь-сентябрь	98,9	-
Октябрь	104,6	101,1
Ноябрь	114,5	106,0
Декабрь	111,2	125,4
IV квартал	110,1	119,4
Год	101,9	-
2012 год		
Январь	104,2	60,0
Февраль	107,0	119,0
Март	109,7	105,1
I квартал	107,1	-

¹⁾ Предварительные данные.

В марте 2012 года **номинальные денежные доходы населения** сложились в сумме 9865,5 млн. рублей и увеличились по сравнению с мартом 2011 года на 10,4 процента, **денежные расходы населения** – соответственно 9612,5 млн. рублей и на 8,8 процента. Превышение денежных доходов населения над расходами составило 253 млн. рублей.

Средняя номинальная заработная плата и ее дифференциация

Средняя номинальная заработная плата, начисленная за март 2012 года, в целом по области составила 16659 рублей и выросла по сравнению с предыдущим месяцем на 7,1 процента, а по сравнению с мартом 2011 года – на 12,4 процента.

Размер реальной (начисленной) средней заработной платы в марте 2012 года по сравнению с предыдущим месяцем вырос на 6,5 процента, а по сравнению с мартом 2011 года – на 8,7 процента.

Изменение номинальной и реальной среднемесячной заработной платы характеризуется следующими данными:

	Среднемесячная номинальная начисленная заработная плата, рублей	В % к		Реальная заработная плата в % к	
		соответствующему периоду предыдущего года	предыдущему месяцу	соответствующему месяцу предыдущего года	предыдущему месяцу
2011 год					
Январь	14109	111,3	77,9	101,6	76,1
Февраль	14039	106,4	97,7	97,3	97,1
Март	14951	108,4	106,5	99,0	105,7
I квартал	14452	109,3		99,9	
Апрель	15366	110,3	101,6	100,5	101,1
Май	15488	109,7	100,8	99,9	100,5
Июнь	16789	107,1	108,4	97,9	108,1
I полугодие	15190	109,3		99,8	
Июль	16236	110,4	96,5	101,1	96,6
Август	15673	109,6	96,6	101,1	96,9
Сентябрь	15973	110,5	101,9	103,8	102,2
Январь-сентябрь	15449	109,6		100,6	
Октябрь	15918	110,8	99,9	103,8	99,3
Ноябрь	16407	111,1	103,0	104,6	102,6
Декабрь	21418	117,8	130,5	111,6	129,9
Год	16058	110,6		102,1	
2012 год					
Январь ¹⁾	15885	112,3	72,8	108,3	72,5
Февраль ¹⁾	15429	113,1	95,8	109,2	95,3
Март	16659	112,4	107,1	108,7	106,5
I квартал	16106	113,4		109,5	

¹⁾ С учетом корректировки по итогам сплошного обследования субъектов малого предпринимательства за 2010 год.

Соотношение в оплате труда работников различных видов экономической деятельности (по чистым видам деятельности) остается большим. В марте низкие заработки наблюдались у работников рыболовства, рыбоводства (8988 рублей), гостиниц и ресторанов (10436 рублей), сельского хозяйства, охоты и лесного хозяйства (10696 рублей), предоставления прочих коммунальных, социальных и персональных услуг (12000 рублей), а самые высокие – у работников финансовой деятельности (29241 рубль), государственного управления и обеспечения военной безопасности; социального страхования (26234 рубля), транспорта и связи (21028 рублей), производства и распределения электроэнергии, газа и воды (18719 рублей).

В марте 2012 года уровень среднемесячной начисленной заработной платы работников здравоохранения и предоставления социальных услуг составил к среднеобластному уровню 82,5 процента, работников образования – 80,1 процента (в марте 2011 года – соответственно 75,4% и 79,1 %).

**Отклонение средней заработной платы
по чистым видам экономической деятельности
от среднеобластного уровня (16659 рублей)
в марте 2012 года**

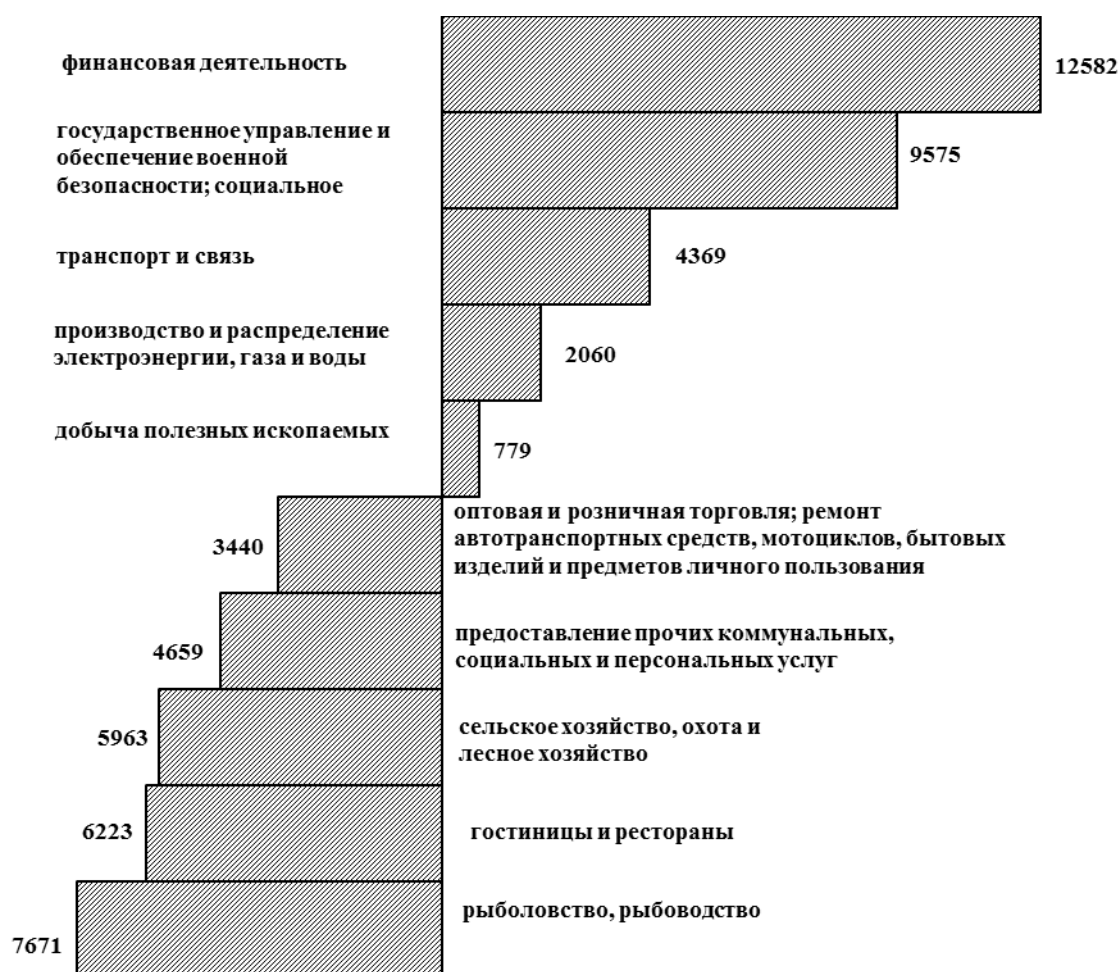

Ниже приводятся данные о начисленной средней заработной плате (без выплат социального характера) по чистым видам экономической деятельности в расчете на одного работника:

	Март 2012, рублей	Январь- март 2012, рублей	Темп роста		
			март 2012 в % к		январь- март 2012 в % к январю- марту 2011
			февралю 2012	марту 2011	
Всего по области	16659,0	16106,1	107,1	112,4	113,4
Сельское хозяйство, охота и лесное хозяйство	10695,7	10399,4	104,5	115,5	116,5
Рыболовство, рыбоводство	8988,2	8988,2	100,0	118,8	118,8
Добыча полезных ископаемых	17437,5	16350,0	114,9	110,1	111,5
из них:					
добыча топливно-энергетических полезных ископаемых	24729,4	23395,4	119,5	112,5	116,5
добыча полезных ископаемых, кроме топливно-энергетических	13261,6	12194,5	110,2	112,9	110,8
Обрабатывающие производства	15885,7	15391,2	105,3	109,4	113,0
из них:					
производство пищевых продуктов, включая напитки и табака	13569,7	13056,4	106,6	102,3	104,4
текстильное и швейное производство	14296,9	13896,2	104,6	107,2	115,4
производство кожи, изделий из кожи и производство обуви	10261,3	10145,0	103,2	107,2	106,6
обработка древесины и производство изделий из дерева	8320,6	8360,5	100,2	111,2	116,3
целлюлозно-бумажное производство; издательская и полиграфическая деятельность	16023,5	15129,4	106,9	122,3	121,9
химическое производство	9004,4	9004,4	100,0	163,4	169,4
производство резиновых и пластмассовых изделий	12765,7	12175,0	108,5	105,1	106,2

	Март 2012, рублей	Январь- март 2012, рублей	Темп роста		
			март 2012 в % к		январь- март 2012 в % к январю- марту 2011
			февралю 2012	марту 2011	
производство прочих неметаллических мине- ральных продуктов	16004,3	14960,7	111,7	110,1	113,8
металлургическое про- изводство и производ- ство готовых металличе- ских изделий	16997,0	16132,4	103,2	107,2	100,5
производство машин и оборудования	18315,8	18010,8	104,4	107,6	115,8
производство электро- оборудования, элек- тронного и оптического оборудования	19357,9	18768,4	104,2	113,2	114,4
производство транс- портных средств и обо- рудования	15375,5	17651,0	92,3	99,2	120,6
прочие производства	18469,5	18251,3	106,2	116,5	133,6
Производство и распре- деление электроэнергии, газа и воды	18719,4	18407,4	104,7	108,2	109,0
Строительство	17392,6	17401,1	100,0	102,3	110,9
Оптовая и розничная тор- говля; ремонт автотранс- портных средств, мото- циклов, бытовых изделий и предметов личного пользования	13219,0	12808,3	107,2	107,4	108,2
из них:					
торговля автотранспорт- ными средствами и мо- тоциклами, их техниче- ское обслуживание и ремонт	23484,0	21487,9	116,7	101,8	104,1
оптовая торговля, вклю- чая торговлю через аген- тов, кроме торговли ав- тотранспортными сред- ствами и мотоциклами	12212,3	12153,5	100,3	103,0	106,3

	Март 2012, рублей	Январь- март 2012, рублей	Темп роста		
			март 2012 в % к		январь- март 2012 в % к январю- марту 2011
			февралю 2012	марту 2011	
розничная торговля, кроме торговли авто- транспортными сред- ствами и мотоциклами; ремонт бытовых изделий и предметов личного пользования	12070,7	11742,6	107,7	111,1	110,1
Гостиницы и рестораны	10435,9	9950,6	108,9	116,3	118,5
Транспорт и связь	21027,7	20574,5	105,7	108,4	110,2
в том числе связь	19803,6	16837,8	132,6	103,2	100,1
Финансовая деятельность	29241,0	36334,2	103,0	116,4	114,0
Операции с недвижимым имуществом, аренда и предоставление услуг	13745,5	13344,2	103,6	104,0	107,0
Государственное управ- ление и обеспечение во- енной безопасности; со- циальное страхование	26233,7	23728,7	115,3	125,9	125,1
Образование	13348,3	12721,0	106,4	115,5	114,0
Здравоохранение и предоставление социаль- ных услуг	13742,3	13089,4	110,9	122,2	116,5
Предоставление прочих коммунальных, социаль- ных и персональных услуг	12000,3	11470,3	107,9	112,9	112,0

Просроченная задолженность по заработной плате (по данным, полученным от организаций, кроме субъектов малого предпринимательства)

Суммарная задолженность по заработной плате по организациям наблюдаемых видов экономической деятельности по состоянию на 1 мая 2012 года составила 43687 тыс. рублей и по сравнению с 1 апреля 2012 года увеличилась на 37,8 процента.

Объем просроченной задолженности по заработной плате, сложившийся на 1 мая 2012 года, составил 168,2 процента месячного фонда заработной платы работников организаций, имеющих просроченную задолженность по заработной плате работникам.

На 1 мая 2012 года вся сумма просроченной задолженности по заработной плате работников сложилась из-за отсутствия собственных средств организаций. Из общей суммы просроченной задолженности по заработной плате по состоянию на 1 мая 2012 года, задолженность за 2011 год составила 7674 тыс. рублей (17,6%).

Динамика просроченной задолженности по заработной плате представлена в таблице:

(на начало месяца)

	Просроченная задолженность по заработной плате		В том числе задолженность				Численность работников, перед которыми имеется просроченная задолженность по заработной плате, человек
	тыс. рублей	в % к предыдущему месяцу	из-за несвоевременного получения денежных средств из бюджетов всех уровней		из-за отсутствия собственных средств		
			тыс. рублей	в % к предыдущему месяцу	тыс. рублей	в % к предыдущему месяцу	
2011 год							
Январь	15379	51,9	17	х	15362	51,8	1092
Февраль	14037	91,3	125	в 7,4 р.	13912	90,6	1052
Март	13889	98,9	-	-	13889	99,8	1180
Апрель	13320	95,9	-	-	13320	95,9	1035
Май	15647	117,5	-	-	15647	117,5	1255
Июнь	20536	131,2	168	х	20368	130,2	1376
Июль	16297	79,4	-	-	16297	80,0	1253
Август	26046	159,8	-	-	26046	159,8	1504
Сентябрь	14077	54,0	-	-	14077	54,0	817
Октябрь	26897	191,1	-	-	26897	191,1	1929
Ноябрь	15176	56,4	-	-	15176	56,4	945
Декабрь	17064	112,4	-	-	17064	112,4	990
2012 год							
Январь	17790	104,3	-	-	17790	104,3	1208
Февраль	24869	139,8	-	-	24869	139,8	1492
Март	23995	96,5	-	-	23995	96,5	1102
Апрель	31703	132,1	-	-	31703	132,1	1502
Май	43687	137,8	-	-	43687	137,8	1858

По состоянию на 1 мая 2012 года просроченная задолженность по заработной плате работников отмечена в 10 районах области и городе Великие Луки (по состоянию на 1 апреля 2012 года – в 9 районах области и городе Великие Луки).

Просроченная задолженность по заработной плате по наблюдаемым видам экономической деятельности на 1 мая 2012 года представлена в таблице:

	На 1 мая 2012 года	
	тыс. рублей	в % к 1 апреля 2012
Всего	43687	137,8
в том числе:		
сельское хозяйство, охота и лесозаготовки	6529	59,6
обрабатывающие производства	10028	130,5
производство и распределение электроэнергии, газа и воды	693	в 3,1 р.
строительство	26068	в 2,0 р.
транспорт	336	в 4,1 р.
управление недвижимым имуществом	33	х

Пенсии. По данным отделения Пенсионного фонда РФ по Псковской области по состоянию на 1 апреля 2012 года средний размер назначенных месячных пенсий составил 8722 рубля и увеличился по сравнению с соответствующей датой 2011 года на 10,7 процента, реальный размер пенсии увеличился на 7,2 процента.

ИСПОЛЬЗОВАНИЕ ДЕНЕЖНЫХ ДОХОДОВ

Динамика денежных доходов и расходов населения¹⁾:

(млн.рублей)

	Денежные доходы населения	Денежные расходы населения	Превышение денежных доходов над расходами (+) или расходов над доходами (-)
2011 год			
Январь	7240,7	7872,3	-631,6
Февраль	8551,5	8052,2	+499,3
Март	8933,6	8835,2	+98,4
I квартал	24725,8	24759,7	-33,9
Апрель	8892,9	8247,9	+645,0
Май	8631,3	8964,8	-333,5
Июнь	9453,1	9361,3	+91,8
II квартал	26977,3	26574,0	+403,3
I полугодие	51703,1	51333,7	+369,4
Июль	9307,1	9441,2	-134,1
Август	8958,9	9326,9	-368,0
Сентябрь	9641,6	9450,8	+190,8
III квартал	27907,6	28218,9	-311,3
Январь-сентябрь	79610,7	79552,6	+58,1

	Денежные доходы населения	Денежные расходы населения	Превышение денежных доходов над расходами (+) или расходов над доходами (-)
Октябрь	9733,7	9840,8	-107,1
Ноябрь	10311,0	9345,4	+965,6
Декабрь	13230,4	11575,6	+1654,8
IV квартал	33275,1	30761,8	+2513,3
Год	112885,8	110314,4	+2571,4
2012 год			
Январь	7797,0	8696,7	-899,7
Февраль	9365,8	9078,2	+287,6
Март	9865,5	9612,5	+253,0
I квартал	27028,3	27387,4	-359,1

¹⁾ Предварительные данные.

Структура использования денежных доходов населения¹⁾:

(в процентах)

	Де- неж- ные дохо- ды	В том числе использовано на							
		по- куп- ку това- ров и оп- лату услуг ²⁾	из них на		оп- лату обя- за- тель- ных плате- жей и взно- сов	сбе- реже- ния ^{3),4)}	из них во вкла- дах и цен- ных бума- гах ⁴⁾	по- куп- ку валю- ты	при- рост (+), умень- шение (-) денег на ру- ках ⁴⁾
2011 год									
Январь	100	90,4	70,8	18,9	7,3	+9,0	+1,5	2,0	-8,7
Февраль	100	75,5	59,3	15,6	8,5	+8,4	+6,6	1,8	+5,8
Март	100	76,2	60,8	14,8	9,5	+10,9	+4,9	2,3	+1,1
I квартал	100	80,1	63,2	16,3	8,5	+9,5	+4,5	2,0	-0,1
Апрель	100	79,2	63,1	15,6	7,8	+3,0	+1,9	2,8	+7,2
Май	100	86,2	69,6	16,0	8,7	+5,6	+2,9	3,4	-3,9
Июнь	100	82,2	66,2	15,4	9,0	+4,4	+2,2	3,4	+1,0
II квартал	100	82,5	66,3	15,6	8,5	+4,3	+2,3	3,2	+1,5
I полугодие	100	81,4	64,8	15,9	8,5	+6,8	+3,4	2,6	+0,7
Июль	100	87,3	70,0	16,5	9,4	+0,7	+1,1	4,0	-1,4
Август	100	90,9	72,6	17,4	8,6	+0,4	+0,1	4,2	-4,1
Сентябрь	100	80,3	63,4	16,1	8,3	+5,7	+0,2	3,7	+2,0
III квартал	100	86,0	68,5	16,7	8,8	+2,4	+0,5	3,9	-1,1

	Де-нежные доходы	В том числе использовано на							
		покупку товаров и оплату услуг ²⁾	из них на		оплату обязательных платежей и взносов	сбережения ^{3),4)}	из них вкладах и ценных бумагах ⁴⁾	покупку валюты	прирост (+), уменьшение (-) денег на руках ⁴⁾
			покупку товаров	оплату услуг					
Январь-сентябрь	100	83,0	66,1	16,2	8,6	+5,2	+2,3	3,1	+0,1
Октябрь	100	79,7	62,9	16,1	7,7	+9,9	+1,2	3,8	-1,1
Ноябрь	100	73,6	57,6	15,3	7,2	+6,4	+0,7	3,4	+9,4
Декабрь	100	65,4	52,9	11,9	8,9	+9,9	+5,5	3,3	+12,5
IV квартал	100	72,1	57,3	14,2	8,0	+8,8	+2,7	3,5	+7,6
Год	100	79,8	63,5	15,6	8,4	+6,3	+2,5	3,2	+2,3
2012 год									
Январь	100	90,9	71,4	18,8	7,0	+9,9	+2,0	3,7	-11,5
Февраль	100	76,2	60,8	14,4	7,3	+9,2	+3,9	4,2	+3,1
Март	100	76,8	61,5	14,2	7,0	+8,7	+3,0	4,9	+2,6
I квартал	100	80,6	64,1	15,6	7,1	+9,3	+3,0	4,3	-1,3

¹⁾ Предварительные данные.

²⁾ С учетом платежей за товары (услуги, работы) с использованием банковских карт за рубежом.

³⁾ Сбережения включают прирост (уменьшение) вкладов, приобретение ценных бумаг, изменение средств на счетах индивидуальных предпринимателей, изменение задолженности по кредитам, приобретение недвижимости.

⁴⁾ Знак "+" означает прирост вкладов на счетах, увеличение денег на руках; знак "-" означает отток вкладов со счетов, уменьшение денег на руках.

Изменения в структуре использования денежных доходов населения (в % к денежным доходам)

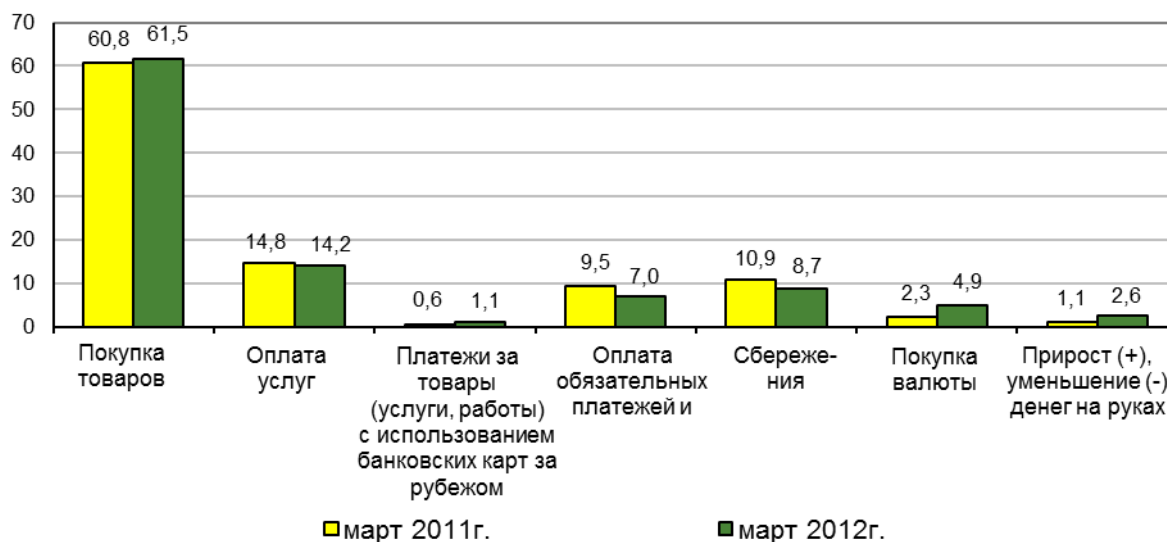

Покупательная способность среднедушевых денежных доходов населения:

	Январь-март 2012	В % к январю-марту 2011	Справочно январь-март 2011 в % к январю-марту 2010
Продовольственные товары, кг в месяц			
говядина I категории (кроме бескостного мяса)	62,5	95,7	105,6
свинина (кроме бескостного мяса)	73,3	99,7	112,1
куры (включая бройлеры)	141,2	114,0	107,0
сосиски, сардельки	66,6	100,9	104,6
колбаса полукопченая	59,2	98,7	105,9
колбаса вареная	70,8	92,3	103,0
рыба мороженая неразделанная	204,4	92,1	116,1
масло сливочное	45,1	101,0	90,6
масло подсолнечное	192,0	116,2	80,2
сметана	124,0	112,6	100,7
творог жирный	69,4	106,7	97,9
молоко, л	374,0	109,7	92,6
сыры сычужные твердые и мягкие	49,9	109,1	97,9
яйца, десяток	333	103,5	109,1
сахар-песок	437,7	150,5	95,5
чай черный байховый	32,8	104,0	107,1
соль поваренная пищевая	1412,9	100,1	106,9
мука пшеничная	592,4	117,7	90,2
хлеб ржаной, ржано-пшеничный	357,2	101,0	94,2
хлеб и булочные изделия из пшеничной муки	288,3	102,7	104,5
рис шлифованный	316,0	112,8	109,4
пшено	422,4	166,0	51,4
вермишель	252,2	110,3	101,5
макаронные изделия	244,4	106,2	100,5
картофель	1222,8	в 3,2р.	56,4
капуста свежая белокочанная	1518,3	в 4,4р.	55,6
лук репчатый	938,6	в 2,5р.	92,4
морковь	736,1	194,8	72,1
яблоки	206,5	114,7	99,5

	Январь-март 2012	В % к январю-марту 2011	<i>Справочно</i>
			январь-март 2011 в % к январю-марту 2010
водка отечественная обыкновенного качества, л	50,7	101,5	97,8
<i>Непродовольственные товары, шт. в месяц</i>			
брюки мужские	11,3	97,2	109,3
сорочка мужская	20,4	92,6	104,0
костюм-двойка мужской	2,7	100,9	105,5
куртка мужская	4,1	104,9	103,5
пальто (полупальто) женское демисезонное	2,3	99,2	109,8
блузка женская	9,6	102,8	100,3
халат женский из хлопчатобумажных тканей	34,8	100,2	108,0
джинсы для детей	16,0	98,4	96,6
сорочка верхняя для мальчиков	36,6	101,6	102,9
куртка для детей	8,8	102,0	100,1
платье для девочек	44,9	78,6	99,2
одеяло стеганое	20,1	105,1	102,9
комплект постельного белья	15,5	98,6	95,5
подушка перовая (пуховая)	25,8	98,3	108,9
джемпер, свитер, пуловер, жакет для детей	20,5	89,7	104,8
джемпер, свитер, жакет мужской	10,8	99,8	109,6
джемпер, свитер, жакет женский	12,7	102,7	108,5
футболка детская	102,4	90,3	105,8
носки мужские	243,7	92,2	110,8
колготки детские	115,6	99,9	103,0
колготки женские из синтетической пряжи	127,7	100,5	103,2
сапоги зимние женские, пар	3,3	102,4	103,1
туфли женские, пар	6,5	91,9	101,8
кроссовые туфли детские, пар	23,8	88,3	104,7
ботинки, полуботинки для детей, пар	14,6	92,6	97,3
полуботинки мужские, пар	7,6	104,0	106,3
мыло хозяйственное, весом 200 г	774,7	99,0	103,9
порошок стиральный, условная пачка	141,8	100,9	105,5

	Январь-март 2012	В % к январю-марту 2011	<i>Справочно</i> январь-март 2011 в % к январю-марту 2010
весом 1 кг			
мыло туалетное, весом 100 г	698,8	106,9	103,2
шампунь, флакон емкостью 250 мл	152,0	106,6	112,7
сигареты с фильтром, 1 пачка, 20 шт.	605	89,2	86,3
спички, 1 коробок	17100	88,2	104,9
стол обеденный	5,6	96,4	101,5
стул с мягким сидением, жесткой спинкой	9,1	100,2	97,0
холодильник	0,7	103,3	108,8
телевизор цветного изображения (51-54см)	0,9	91,3	69,1
бензин, л	526,4	103,9	101,4
аспирин (кроме детского) отечественный, 10 таб.	3537,0	144,9	101,6
корвалол, флакон емкостью 25 мл	1397,2	103,7	104,0
анальгин (кроме детского) отечественный, 10 таб.	2494,1	107,7	109,6
<i>Платные услуги, в месяц</i>			
постановка набоек, 1 пара обуви	87,1	106,4	104,6
помывка в бане (в общем зале)	128,5	101,6	101,1
стрижка модельная в женском зале	52,2	109,9	102,1
проезд в городском муниципальном автобусе, поездок	984,6	110,0	98,5
абонентная плата за домашний телефон (основной тариф) за месяц	37,0	105,3	106,9
плата за жилье в домах муниципального жилищного фонда, кв.м общей площади	1184,0	111,5	95,9
плата за водоснабжение и канализацию, за месяц с 1 человека, платежей	68,0	109,5	97,0
плата за газ сетевой, тариф за месяц с 1 человека, платежей	272,7	100,5	92,2
плата за отопление, кв,м	671,3	115,2	98,7
плата за горячее водоснабжение, за месяц с 1 человека, платежей	40,9	109,8	96,5
плата за электричество (основной тариф) за 100 кВт,ч, платежей	47,2	110,0	102,4

**Темпы прироста (снижения) покупательной способности
среднедушевых денежных доходов населения
по основным видам товаров и услуг в январе-марте 2012 года
(в процентах к январю-марту 2011 года)**

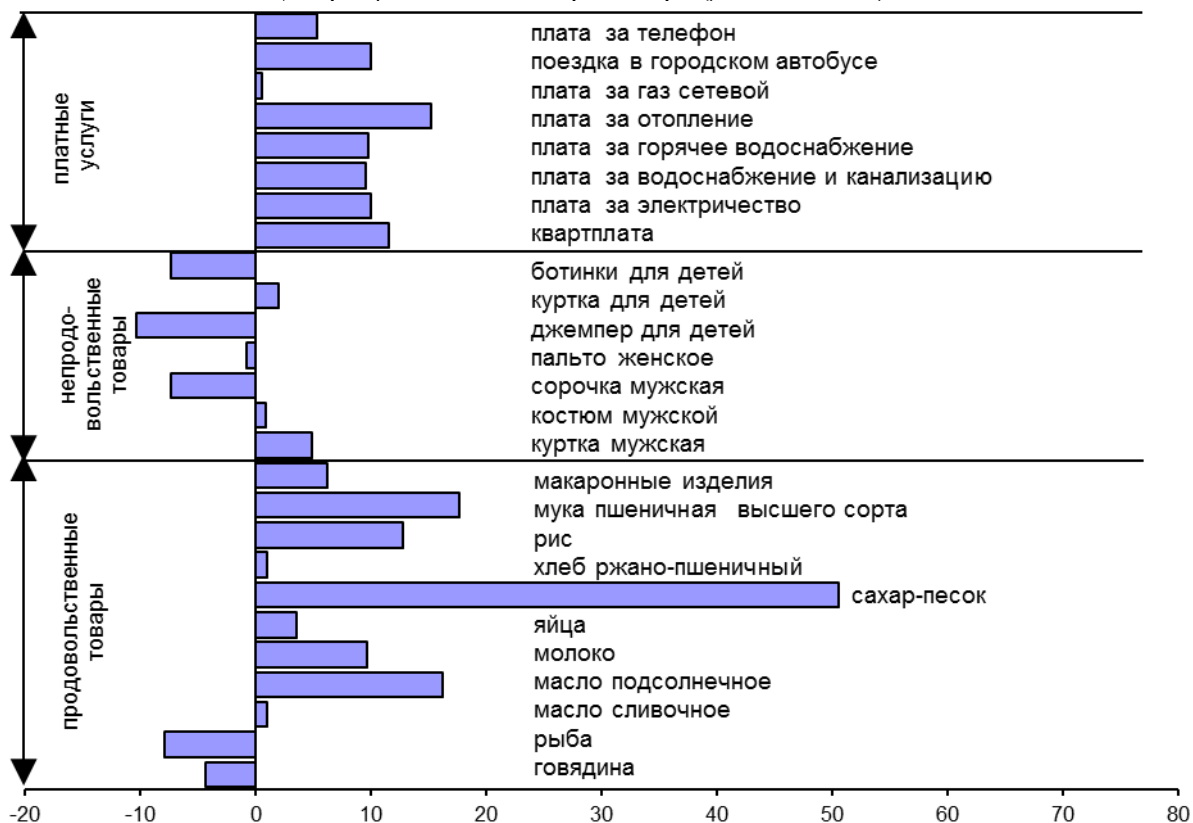

ЗАНЯТОСТЬ И БЕЗРАБОТИЦА

ЗАНЯТОСТЬ

В марте 2012 года среднесписочная численность работников составила 220 тысяч человек и по сравнению с февралем 2012 года снизилась на 0,2 процента, а по сравнению с мартом 2011 года - на 1,6 процента.

Среднесписочная численность работников по чистым видам экономической деятельности представлена ниже:

	Март 2012, человек	Январь-март 2012, человек	Темп роста		январь-март 2012 в % к январю-марту 2011
			март 2012 в % к февралю 2012	марту 2011	
Всего по области	220032	220473	99,8	98,4	98,5
Сельское хозяйство, охота и лесное хозяйство	12446	12516	99,6	98,4	97,8

	Март 2012, человек	Январь-март 2012, человек	Темп роста		
			март 2012 в % к		январь-март 2012 в % к январю-марту 2011
			февралю 2012	марту 2011	
Рыболовство, рыбоводство	237	237	100,0	110,2	110,2
Добыча полезных ископаемых	541	531	100,2	103,4	100,6
в том числе:					
добыча топливно-энергетических полезных ископаемых	197	197	100,5	94,3	92,5
добыча полезных ископаемых, кроме топливно-энергетических	344	334	100,0	109,6	106,0
Обрабатывающие производства	41665	41856	99,8	98,4	98,8
из них:					
производство пищевых продуктов, включая напитки и табака	9210	9335	98,9	96,3	97,5
текстильное и швейное производство	4194	4177	100,2	96,4	95,8
производство кожи, изделий из кожи и производство обуви	910	906	99,3	99,9	101,2
обработка древесины и производство изделий из дерева	1988	1986	100,7	99,1	97,4
целлюлозно-бумажное производство; издательская и полиграфическая деятельность	1465	1467	99,5	104,7	102,7
химическое производство	68	68	100,0	46,6	46,6
производство резиновых и пластмассовых изделий	870	872	99,8	98,8	99,9
производство прочих неметаллических минеральных продуктов	4047	4060	100,5	93,2	94,4
металлургическое производство и производство готовых металлических изделий	2627	2645	99,1	102,8	105,9

	Март 2012, человек	Январь-март 2012, человек	Темп роста		
			март 2012 в % к		январь-март 2012 в % к январю-марту 2011
			февралю 2012	марту 2011	
производство машин и оборудования	4228	4189	101,7	98,1	95,6
производство электрооборудования, электронного и оптического оборудования	9604	9575	100,4	103,4	103,3
производство транспортных средств и оборудования	721	853	86,5	85,5	96,0
прочие производства	1733	1723	100,3	99,8	99,7
Производство и распределение электроэнергии, газа и воды	10273	10279	99,8	100,1	99,7
Строительство	9510	9653	98,3	98,6	100,7
Оптовая и розничная торговля; ремонт автотранспортных средств, мотоциклов, бытовых изделий и предметов личного пользования	25870	26076	99,0	97,6	98,5
из них:					
торговля автотранспортными средствами и мотоциклами, их техническое обслуживание и ремонт	2530	2605	95,6	95,8	98,6
оптовая торговля, включая торговлю через агентов, кроме торговли автотранспортными средствами и мотоциклами	5867	5852	99,9	99,6	98,6
розничная торговля, кроме торговли автотранспортными средствами и мотоциклами; ремонт бытовых изделий и предметов личного пользования	17473	17619	99,2	97,2	98,4
Гостиницы и рестораны	4774	4784	99,2	110,5	110,9
Транспорт и связь	21280	21191	100,1	99,0	98,9
в том числе связь	4235	4255	99,6	99,2	99,5

	Март 2012, человек	Январь- март 2012, человек	Темп роста		
			март 2012 в % к		январь- март 2012 в % к январю- марту 2011
			февралю 2012	марту 2011	
Финансовая деятельность	3535	3532	100,3	98,9	99,0
Операции с недвижимым имуществом, аренда и предоставление услуг	14070	14012	99,8	99,4	98,7
Государственное управление и обеспечение военной безопасности; социальное страхование	22636	22616	100,0	93,8	93,6
Образование	24183	24165	100,4	99,0	98,9
Здравоохранение и предоставление социальных услуг	20800	20825	100,0	99,1	99,2
Предоставление прочих коммунальных, социальных и персональных услуг	8212	8200	99,9	97,9	97,0

Преобладающая часть занятого населения сосредоточена в крупных и средних организациях. В марте 2012 года в них работало 159,3 тыс. штатных работников (без учета совместителей). Кроме того, для работы в крупных и средних организациях привлекалось на условиях совместительства и по договорам гражданско-правового характера 7,5 тыс. человек (в эквиваленте полной занятости). Число замещенных рабочих мест работниками списочного состава, совместителями и лицами, выполнявшими работы по договорам гражданско-правового характера, составило в марте 166,8 тысячи и по сравнению с февралем 2012 года снизилось на 0,3 процента.

В общем количестве замещенных рабочих мест в крупных и средних организациях рабочие места внешних совместителей составляли 1,9 процента, а лиц, выполнявших работы по гражданско-правовым договорам – 2,6 процента. Наиболее высокая доля рабочих мест совместителей и лиц, работавших по гражданско-правовым договорам, отмечена в следующих видах деятельности: «Финансовая деятельность» (18,7%), «Предоставление прочих коммунальных, социальных и персональных услуг» (11,9%), «Операции с недвижимым имуществом, аренда и предоставление услуг» (7,0%), «Образование» (6,4%).

Данные о количестве замещенных рабочих мест в крупных и средних организациях (без организаций, не являющихся субъектами малого предпринимательства, средняя численность работников которых не превышает 15 человек) по чистым видам экономической деятельности в марте 2012 года приведены в таблице:

	Всего заме- щенных рабочих мест	В том числе		
		работников списочного состава (без внешних совместите- лей)	внешних совместите- лей	работников, выполнявших работы по договорам
Всего по области	166832	159291	3187	4354
Сельское хозяйство, охо- та и лесное хозяйство	6863	6537	51	275
Добыча полезных ископаемых	379	364	15	-
из них:				
добыча топливно- энергетических полез- ных ископаемых	190	178	12	-
добыча полезных иско- паемых, кроме топлив- но-энергетических	189	186	3	-
Обрабатывающие произ- водства	30158	29425	160	573
из них:				
производство пищевых продуктов, включая напитки и табака	7246	7149	35	62
текстильное и швейное производство	1600	1584	4	12
обработка древесины и производство изделий из дерева	749	746	3	-
целлюлозно-бумажное производство; издатель- ская и полиграфическая деятельность	651	575	4	71
производство резиновых и пластмассовых изде- лий	664	399	4	261
производство прочих неметаллических мине- ральных продуктов	3804	3776	20	8
металлургическое про- изводство и производ- ство готовых металли- ческих изделий	1456	1445	8	3
производство машин и оборудования	3399	3291	30	78

	Всего заме- щенных рабочих мест	В том числе		
		работников списочного состава (без внешних совместите- лей)	внешних совместите- лей	работников, выполнявших работы по договорам
производство электро- оборудования, элек- тронного и оптического оборудования	8908	8787	50	71
производство транс- портных средств и обо- рудования	385	385	-	-
прочие производства	850	842	1	7
Производство и распре- деление электроэнергии, газа и воды	10366	10105	118	143
Строительство	2903	2845	23	35
Оптовая и розничная торговля; ремонт авто- транспортных средств, мотоциклов, бытовых изделий и предметов личного пользования	13294	12925	128	240
из них:				
торговля автотранс- портными средствами и мотоциклами, их техни- ческое обслуживание и ремонт	1308	1275	21	12
оптовая торговля, вклю- чая торговлю через агентов, кроме торговли автотранспортными средствами и мотоцик- лами	2050	1965	51	34
розничная торговля, кроме торговли авто- транспортными сред- ствами и мотоциклами; ремонт бытовых изде- лий и предметов лично- го пользования	9936	9685	57	194
Гостиницы и рестораны	2607	2496	27	84
Транспорт и связь	17576	17168	98	311
в том числе связь	3966	3906	43	17

	Всего замещенных рабочих мест	В том числе		
		работников списочного состава (без внешних совместителей)	внешних совместителей	работников, выполнявших работы по договорам
Финансовая деятельность	4048	3291	16	740
Операции с недвижимым имуществом, аренда и предоставление услуг	3950	3675	93	182
Государственное управление и обеспечение военной безопасности; социальное страхование	21551	20998	92	461
Образование	24587	23005	1234	348
Здравоохранение и предоставление социальных услуг	21623	20353	711	558
Предоставление прочих коммунальных, социальных и персональных услуг	6930	6104	421	404

НЕПОЛНАЯ ЗАНЯТОСТЬ

(Сведения о неполной занятости и движении работников крупных и средних организаций области со средней численностью работников свыше 15 человек, основным видом экономической деятельности которых являются: «Лесозаготовки», «Добыча полезных ископаемых», «Обрабатывающие производства», «Производство и распределение электроэнергии, газа и воды», «Строительство», «Транспорт и связь», «Оптовая и розничная торговля», «Финансовая деятельность»)

В апреле 2012 года численность выбывших работников организаций превысила численность принятых работников на 651 человека.

По сведениям обследованных организаций, в апреле 2012 года было принято на работу 2,8 процента списочной численности работников, выбыло по различным причинам 3,6 процента списочной численности работников (в марте 2012 года соответственно 2% и 2,4%).

В общей численности принятых в апреле 2012 года работников доля приема на дополнительно введенные рабочие места составила 4,4 процента. Наиболее высокая доля принятых на дополнительно введенные места в организациях производства и распределения электроэнергии, газа и воды – 8,4 процента от общей численности принятых в организациях данного вида деятельности. Существенно ниже этот показатель в организациях транспорта и связи – 1,6 процента.

В общей численности выбывших работников 59,1 процента составляют уволившиеся по собственному желанию (на 18,6 процентного пункта меньше, чем в марте 2012 года), 7,1 процента - по соглашению сторон (на 0,5 процентного

пункта больше, чем в марте 2012 года), 1,7 процента - в связи с сокращением численности (на 0,5 процентного пункта больше, чем в марте 2012 года).

Доля работников, выбывших в связи с сокращением численности, в общей численности выбывших колеблется от 0,4 процента в организациях производства и распределения электроэнергии, газа и воды до 4,5 процента - в организациях обрабатывающих производств.

По сведениям обследованных организаций, на конец апреля 2012 года численность работников, которых требуется принять на вакантные рабочие места, составила 1,5 процента от списочной численности работников.

Прием и выбытие работников по обследованным видам экономической деятельности в апреле 2012 года представлены в таблице:

	Принято работников		Выбыло работников		Численность требуемых работников на вакантные рабочие места на конец месяца	
	человек	в % к предыдущему месяцу	человек	в % к предыдущему месяцу	человек	в % к предыдущему месяцу
Всего по обследованным видам деятельности	2150	135,2	2801	150,4	1198	104,1
в том числе:						
лесозаготовки	-	-	-	-	-	-
добыча полезных ископаемых	17	188,9	4	44,4	22	62,9
обрабатывающие производства	654	106,3	783	106,4	413	93,7
производство и распределение электроэнергии, газа и воды	167	132,5	701	531,1	129	114,2
строительство	192	231,3	158	129,5	89	132,8
оптовая и розничная торговля	616	152,1	584	131,8	166	113,7
транспорт и связь	440	137,5	517	136,4	268	110,7
финансовая деятельность	64	200,0	54	131,7	111	103,7

В апреле 2012 года 255 человек (0,3% списочной численности работников обследуемых организаций) работали в режиме неполной рабочей недели (дня) по инициативе работодателя, 236 человек (0,4%) работали неполное рабочее время по соглашению между работником и работодателем.

Доля работников, находившихся в отпусках без сохранения заработной платы по письменному заявлению работника в соответствии со статьей 128 Тру-

дового кодекса Российской Федерации, составила 2,8 процента списочной численности работников (в марте 2012 года – 2,6%).

Наибольшие размеры неполной занятости отмечаются в организациях обрабатывающих производств, в которых в апреле 2012 года по 0,4 процента работников списочной численности работали неполное рабочее время по инициативе работодателя и по соглашению между работником и работодателем и 2,2 процента работников находились в простое по вине работодателя.

Численность работников, работавших неполное рабочее время в организациях обследуемых видов экономической деятельности, в апреле 2012 года представлена в таблице:

	Работали неполное рабочее время				Находились в простое по вине работодателя		Имели отпуска без сохранения заработной платы по заявлению работника	
	по инициативе работодателя		по соглашению между работником и работодателем		человек	в % к предыдущему месяцу	человек	в % к предыдущему месяцу
	человек	в % к предыдущему месяцу	человек	в % к предыдущему месяцу				
Всего по обследованным видам деятельности	255	95,9	236	77,4	640	108,3	2212	109,9
в том числе:								
лесозаготовки	-	-	-	-	-	-	-	-
добыча полезных ископаемых	-	-	-	-	-	-	2	100,0
обрабатывающие производства	110	98,2	123	69,9	639	108,7	1689	113,1
производство и распределение электроэнергии, газа и воды	-	-	7	116,7	-	-	103	91,2
строительство	-	-	6	60,0	-	-	141	88,7
оптовая и розничная торговля	99	100,0	26	104,0	-	-	122	129,8
транспорт и связь	46	83,6	74	87,1	1	-	147	105,8
финансовая деятельность	-	-	-	-	-	-	8	66,7

БЕЗРАБОТИЦА

На конец апреля 2012 года численность незанятых граждан, обратившихся в государственные учреждения службы занятости за содействием в поиске подходящей работы, составила 6478 человек, из них 5828 человек имели статус безработного. Уровень официально зарегистрированной безработицы составил 1,6 процента к экономически активному населению.

Число незанятых граждан, обратившихся в государственные учреждения службы занятости за содействием в поиске подходящей работы, по данным Государственного комитета Псковской области по труду и занятости населения приводится в таблице:

(на конец месяца)

	Численность не занятых трудовой деятельностью граждан, человек	Из них имеют статус безработного		
		человек	в % к	
			соответствующему периоду предыдущего года	предыдущему периоду
2011 год				
Январь	8804	7727	64,7	103,5
Февраль	8898	8049	63,1	104,2
Март	8800	7860	64,9	97,7
Апрель	8389	7525	66,6	95,7
Май	7934	7152	68,2	95,0
Июнь	7316	6595	70,0	92,2
Июль	7189	6600	74,7	100,1
Август	6924	6191	76,0	93,8
Сентябрь	6615	5863	79,3	94,7
Октябрь	6480	5500	79,6	93,8
Ноябрь	6764	5608	80,1	102,0
Декабрь	6546	6055	81,1	108,0
2012 год				
Январь	7238	6143	79,5	101,5
Февраль	7497	6425	79,8	104,6
Март	6962	6197	78,8	96,5
Апрель	6478	5828	77,4	94,0

В апреле 2012 года получили статус безработного 990 человек. Размеры трудоустройства безработных были на 319 человек или на 34,6 процента меньше, чем в апреле 2011 года и составили 604 человека.

Движение численности безработных, зарегистрированных в государственных учреждениях службы занятости

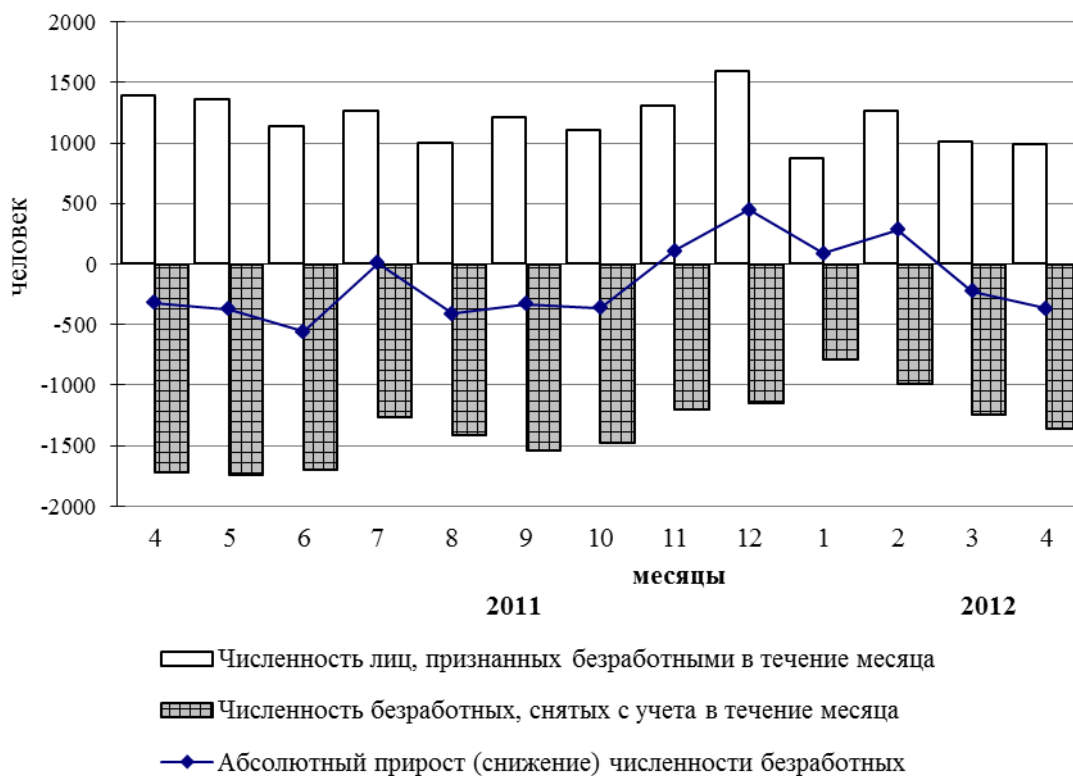

На конец апреля 2012 года нагрузка незанятого населения, обратившегося в поиске подходящей работы в государственные учреждения службы занятости, на одну заявленную вакансию составила 0,6 человека и по сравнению с концом марта 2012 года уменьшилась на 40 процентов, а по сравнению с концом апреля 2011 года - на 45,5 процента.

Динамика потребности в работниках, заявленной работодателями в службы занятости, приводится в таблице:

(на конец месяца)

	Потребность работодателей, заявленная в службу занятости, человек	Нагрузка незанятого населения, обратившегося в поиске подходящей работы, на одну заявленную вакансию		
		человек	в % к	
			соответствующему периоду предыдущего года	предыдущему периоду
2011 год				
Январь	4106	2,1	33,9	91,3
Февраль	4511	2,0	40,8	95,2
Март	4999	1,8	72,0	90,0
Апрель	7304	1,1	57,9	61,1
Май	6669	1,2	63,2	109,1
Июнь	6755	1,1	61,1	91,7

	Потребность работодателей, заявленная в службу занятости, человек	Нагрузка незанятого населения, обратившегося в поиске подходящей работы, на одну заявленную вакансию		
		человек	в % к	
			соответствующему периоду предыдущего года	предыдущему периоду
Июль	6614	1,1	73,3	100,0
Август	6388	1,1	73,3	100,0
Сентябрь	6349	1,0	71,4	90,9
Октябрь	6034	1,1	73,3	110,0
Ноябрь	5698	1,2	66,7	109,1
Декабрь	5203	1,3	56,5	108,3
2012 год				
Январь	5564	1,3	61,9	100,0
Февраль	5681	1,3	65,0	100,0
Март	6957	1,0	55,6	76,9
Апрель	10580	0,6	54,5	60,0

ЗАБОЛЕВАЕМОСТЬ НАСЕЛЕНИЯ

В I квартале 2012 года эпидемиологическая обстановка в области характеризовалась снижением числа случаев заболеваний гриппом – на 96,5 процента, педикулезом – на 46,1 процента, острыми гепатитами – на 36,4 процента, сальмонеллезными инфекциями – на 34,5 процента, острыми инфекциями верхних дыхательных путей – на 22,8 процента, туберкулезом органов дыхания – на 15,1 процента, острыми кишечными инфекциями – на 4,3 процента.

Заболеваемость населения отдельными инфекционными и паразитарными заболеваниями представлена в следующей таблице (по данным управления Роспотребнадзора Псковской области):

	Человек		Январь-март 2012 в % к январю-марту 2011
	январь-март 2012	январь-март 2011	
Зарегистрировано заболеваний, случаев:			
острые кишечные инфекции	1079	1127	95,7
из них:			
бактериальная дизентерия	4	8	50
острые гепатиты	7	11	63,6
острые инфекции верхних дыхательных путей	46538	60314	77,2
грипп	69	1984	3,5

	Человек		Январь-март 2012 в % к январю- марту 2011
	январь-март 2012	январь-март 2011	
туберкулез органов дыхания	101	119	84,9
сальмонеллезные инфекции	36	55	65,5
педикулез	160	297	53,9
сифилис	36	46	78,3
гонококковая инфекция	32	19	168,4

Среди заболеваний, передаваемых преимущественно половым путем, в I квартале 2012 года по сравнению с соответствующим периодом 2011 года наблюдалось снижение числа зарегистрированных случаев заболеваний сифилисом – на 21,7 процента и увеличение числа заболеваний гонореей – на 68,4 процента.

В I квартале 2012 года зарегистрировано 9 человек с болезнью, вызванной вирусом иммунодефицита человека (ВИЧ) и 14 человек с бессимптомным инфекционным статусом, вызванным ВИЧ.

ПРЕСТУПНОСТЬ

По данным Управления Министерства внутренних дел Псковской области число зарегистрированных преступлений распределилось по видам следующим образом:

	Январь-апрель 2012	В % к соответствующему периоду 2011	<i>Справочно</i>
			январь-апрель 2011 в % к январю-апрелю 2010
Зарегистрировано преступлений, единиц	3626	96,2	89,0
в том числе:			
особо тяжкие	213	135,7	101,9
тяжкие	858	102,1	83,7
средней тяжести	882	70,0	86,8
небольшой тяжести	1673	110,5	92,9
из общего числа зарегистрированных преступлений по отдельным составам преступлений:			
умышленное причинение тяжкого вреда здоровью	92	161,4	74,0
изнасилование и покушение на изнасилование	1	50,0	66,7
хулиганство	2	40,0	125,0

Из общего числа преступлений, зарегистрированных в январе-апреле 2012 года, 1071 отнесено к тяжким и особо тяжким. Удельный вес подобных преступлений в общем их количестве составил 29,5 процента.

В январе-апреле зарегистрировано 404 преступления, причинившие крупный ущерб или совершенные в крупных и особо крупных размерах. Раскрываемость таких преступлений составила 54,2 процента против 34,8 процента в январе-апреле 2011 года.

Число преступлений, связанных с незаконным оборотом наркотиков, выявленных правоохранительными органами, в январе-апреле 2012 года увеличилось по сравнению с январем-апрелем 2011 года на 4,5 процента. При этом возросло на 35,4 процента число таких преступлений, совершенных в особо крупных размерах. На их долю приходилось треть (34,4%) всех преступлений, совершенных в этой сфере.

Преступления, связанные с незаконным оборотом наркотиков:

	Январь-апрель 2012	В % к соответствующему периоду 2011	Справочно
			январь-апрель 2011 в % к январю-апрелю 2010
Зарегистрировано преступлений, единиц	256	104,5	105,2
из них:			
тяжкие и особо тяжкие	189	106,8	112,7
из общего числа преступлений совершены:			
в крупных и особо крупных размерах	236	112,4	105,0

Среди преступлений, связанных с незаконным оборотом наркотиков, 53,9 процента составляли факты незаконного производства, сбыта, пересылки, приобретения, хранения, перевозки, изготовления, переработки, а также нарушения правил оборота наркотических средств, психотропных веществ и их аналогов.

В январе-апреле зарегистрировано 46 преступлений, связанных с незаконным оборотом оружия (в январе-апреле 2011 года – 43 преступления). Число фактов незаконного приобретения, передачи, сбыта, хранения, перевозки или ношения оружия, боеприпасов, взрывчатых веществ и взрывных устройств увеличилось на 36 процентов и составило 34 единицы.

С начала года зарегистрировано 48 экологических преступления (на 37,1% больше, чем в январе-апреле 2011 года).

Состояние преступности в общественных местах характеризуется следующими данными:

	Январь-апрель 2012			Справочно
	единиц	в % к январю-апрелю 2011	удельный вес от общего количества преступлений данного вида, %	январь-апрель 2011 в % к январю-апрелю 2010
Преступления, совершенные в общественных местах	1075	91,3	29,6 ¹⁾	108,0

	Январь-апрель 2012			Справочно
	еди- ниц	в % к январю- апрелю 2011	удельный вес от общего количества преступлений данного вида, %	январь- апрель 2011 в % к январю- апрелю 2010
в том числе:				
на улицах, площадях, в парках и скверах	704	99,2	19,4 ¹⁾	98,1
из них: тяжкие и особо тяжкие	142	98,6	13,3 ²⁾	91,7
из общего числа преступлений, совершенных на улицах, площадях, в парках и скверах, по отдельным видам:	2	-	0,3	-
убийство и покушение на убийство				
умышленное причинение тяжкого вреда здоровью	18	в 3,0 р.	2,6	54,5
разбой	9	100,0	1,3	64,3
грабеж	61	81,3	8,7	63,0
кража	280	117,6	39,8	112,3
в том числе кража транспортных средств	50	166,7	7,1	130,4
хулиганство	2	66,7	0,3	150,0
связанных с незаконным оборотом наркотических средств, психотропных веществ и их аналогов, сильнодействующих веществ	74	83,1	10,5	141,3

¹⁾ От общего числа зарегистрированных преступлений.

²⁾ От числа зарегистрированных тяжких и особо тяжких преступлений.

Уменьшилось количество выявленных лиц, совершивших преступления по сравнению с январем-апрелем 2011 года на 6,6 процента. Характеристику лиц, совершивших преступления, отражают следующие данные:

(человек)

	Январь- апрель 2012	В % к соответ- ствующему периоду 2011	Справочно
			январь-апрель 2011 в % к январю-апрелю 2010
Выявлено лиц, совершивших преступления	1561	93,4	86,9
из них:			

	Январь-апрель 2012	В % к соответствующему периоду 2011	Справочно
			январь-апрель 2011 в % к январю-апрелю 2010
женщины	243	86,5	82,2
несовершеннолетние	82	92,1	89,9
учащиеся, студенты	93	124,0	75,8
не имеющие постоянного источника дохода	1048	98,9	81,4
из них безработные	127	114,4	52,1
ранее совершавшие преступления	796	104,9	96,6
из них ранее судимые	556	97,2	94,5

ДЕМОГРАФИЧЕСКАЯ СИТУАЦИЯ

Общая характеристика воспроизводства населения

В I квартале 2012 года естественная убыль в расчете на 1000 населения уменьшилась на 18,4 процента по сравнению с соответствующим периодом 2011 года: в городских поселениях – на 18,6 процента, в сельской местности – на 17,8 процента. Превышение числа умерших над родившимися составило 1,9 раза, в городах и городских поселениях – 1,7 раза, на селе – 2,3 раза (в I квартале 2011 года соответственно – 2,1; 1,9; 2,6 раза).

Показатели естественного движения населения:

	Январь–март			
	человек		на 1000 населения ¹⁾	
	2012	2011	2012	2011
Родившихся	1793	1689	10,8	10,2
Умерших	3336	3570	20,1	21,6
Естественная убыль	-1543	-1881	-9,3	-11,4
Браков	764	844	4,6	5,1
Разводов	654	674	4,0	4,1

¹⁾ Здесь и далее в разделе показатели месячной регистрации приведены в пересчете на год.

Общий коэффициент рождаемости в целом по области увеличился на 5,9 процента по сравнению с соответствующим периодом 2011 года: в городских поселениях – на 8,1 процента, в сельской местности - остался на уровне I квартала 2011 года. Общий коэффициент смертности по области уменьшился на 6,9 процента: в городских поселениях – на 3,8 процента, в сельской местности – на 11 процентов.

Графически изменение рождаемости и смертности населения представлено ниже:

Рождаемость и смертность населения

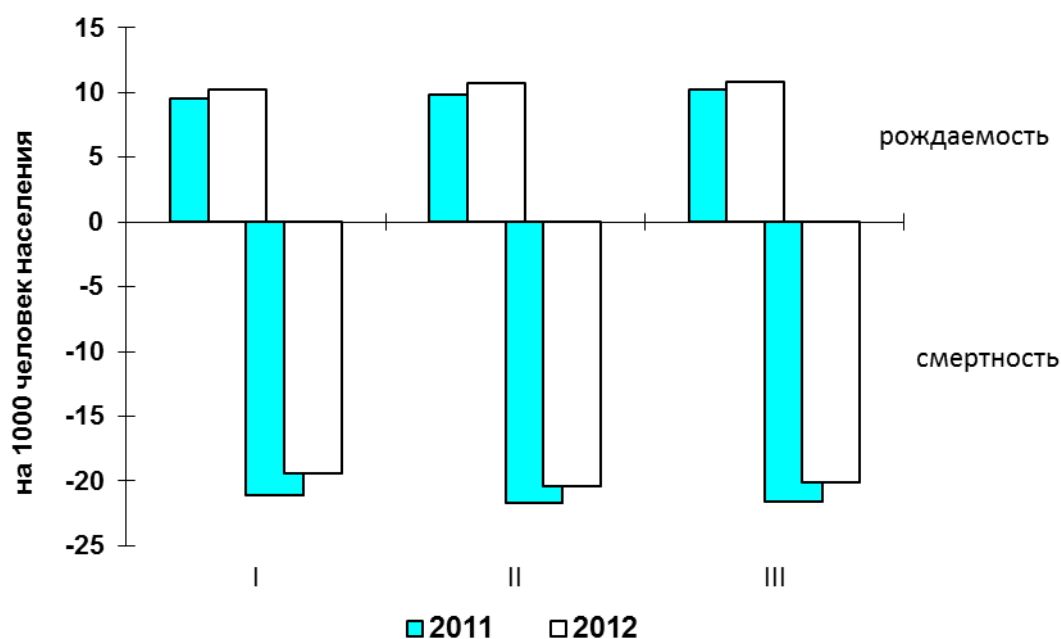

Изменение числа умерших и смертности населения от отдельных причин представлено следующими данными:

	Январь–март					
	человек			на 10 тыс. населения		2012 в % к 2011
	2012	2011	прирост, снижение (-)	2012	2011	
Всего умерших	3336	3570	-234	201,4	216,0	93,2
из них от:						
болезней системы кровообращения	2164	2204	-40	130,7	133,4	98,0
новообразований	385	412	-27	23,2	24,9	93,2
несчастных случаев, отравлений и травм	318	375	-57	19,2	22,7	84,6
из них от:						
транспортных травм всех видов	29	31	-2	1,8	1,9	94,7
случайных отравлений алкоголем	21	24	-3	1,3	1,5	86,7
самоубийств	37	38	-1	2,2	2,3	95,7
убийств	26	26	-	1,6	1,6	100,0
болезней органов дыхания	90	158	-68	5,4	9,6	56,3
болезней органов пищеварения	157	172	-15	9,5	10,4	91,3

	Январь–март					
	человек			на 10 тыс. населения		2012 в % к 2011
	2012	2011	прирост, снижение (-)	2012	2011	
инфекционных и паразитарных болезней	33	32	1	2,0	1,9	105,3

В I квартале 2012 года на лиц, умерших от болезней системы кровообращения, приходилось 64,9 процента всех смертей, от новообразований – 11,5, от несчастных случаев, травм и отравлений - 9,5 процента (из них от самоубийств и убийств - 19,8 процента, от транспортных травм всех видов - 9,1 процента, от случайных отравлений алкоголем - 6,6 процента), от болезней органов пищеварения - 4,7, от болезней органов дыхания - 2,7, от инфекционных и паразитарных болезней - 1 процент.

Общая характеристика миграционной ситуации¹⁾

В I квартале 2012 года миграционная убыль населения, зарегистрированно-го по месту жительства, составила 343 человека и по сравнению с аналогичным периодом предыдущего года уменьшилась на 10,7 процента. Миграционная убыль населения сложилась за счет превышения потока выбывших над прибывшими в городских поселениях на 160 человек, в сельской местности – на 183 человека.

Общие итоги миграции:

(человек)

	Январь-март 2012		Справочно в январе-марте 2011 зарегистри- ровано по месту жительства
	всего	в том числе зарегистри- ровано по месту жительства	
Миграция – всего			
прибывшие	5232	2228	1832
выбывшие	5260	2571	2216
миграционный прирост (+), снижение (-)	-28	-343	-384
в том числе:			

¹⁾ С 2011 года в статистический учет долгосрочной миграции населения включены также лица, зарегистрированные по месту пребывания на срок 9 месяцев и более. Анализ миграции населения произведен по данным о мигрантах, зарегистрированных (снявшихся с регистрационного учета) по месту жительства.

	Январь-март 2012		<i>Справочно</i>
	всего	в том числе зарегистри- ровано по месту жительства	в январе-марте 2011 зарегистри- ровано по месту жительства
в пределах России			
прибывшие	4718	2148	1727
выбывшие	4933	2539	2169
миграционный прирост (+), снижение (-)	-215	-391	-442
из них:			
<i>внутрирегиональная</i>			
прибывшие	2951	1517	1187
выбывшие	2951	1517	1187
миграционный прирост (+), снижение (-)	-	-	-
<i>из других регионов</i>			
прибывшие	1767	631	540
выбывшие	1982	1022	982
миграционный прирост (+), снижение (-)	-215	-391	-442
международная миграция			
прибывшие	514	80	105
выбывшие	327	32	47
миграционный прирост (+), снижение (-)	+187	+48	+58
в том числе:			
<i>с государствами-участни- ками СНГ</i>			
прибывшие	419	54	78
выбывшие	265	3	16
миграционный прирост (+), снижение (-)	+154	+51	+62
<i>со странами дальнего зару- бежья</i>			
прибывшие	95	26	27
выбывшие	62	29	31
миграционный прирост (+), снижение (-)	+33	-3	-4

В I квартале 2012 года число прибывших мигрантов в Псковскую область увеличилось на 21,6 процента, число выбывших – на 16 процентов по сравнению с аналогичным периодом 2011 года. Миграционная убыль населения уменьшилась на 41 человека (на 10,7%) и составила 343 человека.

Число мигрантов, сменивших место жительства в пределах Псковской области, увеличилось на 330 человек (на 27,8%) по сравнению с I кварталом 2011 года.

Число прибывших мигрантов за анализируемый период из других регионов России увеличилось на 16,9 процента, а число выбывших - на 4,1 процента по сравнению с аналогичным периодом 2011 года.

В I квартале 2012 года отмечалось снижение числа прибывших из-за пределов России, зарегистрированных по месту жительства, на 25 человек, или на 23,8 процента, по сравнению с аналогичным периодом 2011 года. Миграционный прирост населения снизился на 17,2 процента и составил 48 человек.

В I квартале 2012 года в обмене населением с государствами - участниками СНГ было отмечено снижение миграционного прироста на 17,7 процента. Положительное сальдо миграции наблюдалось в обмене населением со всеми государствами-участниками СНГ. Наибольший миграционный прирост наблюдался в миграционном обмене с республикой Беларусь и Киргизией (по 14 человек). В I квартале 2012 года в миграционном обмене Псковской области с Украиной наблюдался миграционный прирост (+5 человек) против миграционной убыли (-1 человек) в I квартале 2011 года.

Число выбывших в страны дальнего зарубежья на постоянное место жительства уменьшилось на 6,5 процента по сравнению с I кварталом 2011 года и составило 29 человек.

Показатели международной миграции:

	I квартал 2012						<i>Справочно</i>		
	всего				в том числе зарегистрировано по месту жительства		I квартал 2011 зарегистрировано по месту жительства		
	число прибывших	число выбывших	миграционный прирост(+), снижение (-)	число прибывших	число выбывших	миграционный прирост(+), снижение (-)	число прибывших	число выбывших	миграционный прирост(+), снижение (-)
Международная миграция	514	327	+187	80	32	+48	105	47	+58
в том числе:									
с государствами-участниками СНГ	419	265	+154	54	3	+51	78	16	+62
в том числе:									
Азербайджан	26	4	+22	2	-	+2	4	-	+4
Армения	52	13	+39	4	-	+4	12	-	+12
Беларусь	43	8	+35	15	1	+14	11	6	+5
Казахстан	24	-	+24	3	-	+3	12	1	+11
Киргизия	18	6	+12	14	-	+14	7	1	+6
Республика Молдова	30	2	+28	1	-	+1	8	1	+7
Таджикистан	27	29	-2	1	-	+1	3	-	+3
Туркмения	9	-	+9	3	-	+3	-	-	-
Узбекистан	109	163	-54	4	-	+4	15	-	+15
Украина	81	40	+41	7	2	+5	6	7	-1

	I квартал 2012						<i>Справочно</i>		
	всего				в том числе зарегистрировано по месту жительства		I квартал 2011 зарегистрировано по месту жительства		
	чис- ло при- быв- ших	чис- ло вы- быв- ших	мигра- цион- ный при- рост(+), сниже- ние (-)	чис- ло при- быв- ших	чис- ло вы- быв- ших	мигра- цион- ный при- рост(+), сниже- ние (-)	чис- ло при- быв- ших	чис- ло вы- быв- ших	мигра- цион- ный при- рост(+), сниже- ние (-)
с другими странами	95	62	+33	26	29	-3	27	31	-4
Вьетнам	14	17	-3	3	-	+3	-	-	-
Германия	4	1	+3	2	1	+1	1	2	-1
Грузия	3	1	+2	-	-	-	-	-	-
Латвия	36	13	+23	8	3	+5	5	4	+1
Литва	5	-	+5	-	-	-	-	2	-2
США	1	-	+1	1	-	+1	-	-	-
Финляндия	-	1	-1	-	1	-1	-	-	-
Швеция	-	-	-	-	-	-	-	1	-1
Эстония	27	28	-1	9	23	-14	21	18	+3
Прочие	5	1	+4	3	1	+2	-	1	-4

Руководитель

Г.Е. Калистратова

Исх. 03-34/1220
18.05.2012

МЕТОДОЛОГИЧЕСКИЕ ПОЯСНЕНИЯ

ОБОРОТ ОРГАНИЗАЦИЙ

Оборот организаций включает стоимость отгруженных товаров собственного производства, выполненных работ и услуг собственными силами, а также выручку от продажи приобретенных на стороне товаров (без налога на добавленную стоимость, акцизов и аналогичных обязательных платежей).

Объем отгруженных товаров собственного производства представляет собой стоимость товаров, которые произведены юридическим лицом и фактически отгружены в отчетном периоде или отпущены им в порядке продажи, а также прямого обмена на сторону (другим юридическим и физическим лицам), независимо от того, поступили деньги на счет продавца или нет.

Данные по этому показателю представляют совокупность организаций с соответствующим основным видом деятельности и отражают коммерческую деятельность организаций.

ДОБЫЧА ПОЛЕЗНЫХ ИСКОПАЕМЫХ, ОБРАБАТЫВАЮЩИЕ ПРОИЗВОДСТВА, ПРОИЗВОДСТВО И РАСПРЕДЕЛЕНИЕ ЭЛЕКТРОЭНЕРГИИ ГАЗА И ВОДЫ

Индекс производства - относительный показатель, характеризующий изменение масштабов производства в сравниваемых периодах. Различают индивидуальные и сводные индексы производства. Индивидуальные индексы отражают изменение выпуска одного продукта и исчисляются как отношение объемов производства данного вида продукта в натурально-вещественном выражении в сравниваемых периодах. Сводный индекс производства характеризует совокупные изменения производства всех видов продукции и отражает изменение создаваемой в процессе производства стоимости в результате изменения только физического объема производимой продукции. Для исчисления сводного индекса производства индивидуальные индексы по конкретным видам продукции поэтапно агрегируются в индексы по видам деятельности, подгруппам, группам, подклассам, классам, подразделам и разделам ОКВЭД. Индекс промышленного производства - агрегированный индекс производства по видам деятельности "Добыча полезных ископаемых", "Обрабатывающие производства", "Производство и распределение электроэнергии, газа и воды".

Объем отгруженных товаров представляет собой стоимость товаров, которые произведены данным юридическим лицом и фактически отгружены (переданы) в отчетном периоде на сторону (другим юридическим и физическим лицам), включая товары, сданные по акту заказчику на месте, независимо от того, поступили деньги на счет продавца или нет.

Объем работ и услуг, выполненных собственными силами, представляет собой стоимость работ и услуг, оказанных (выполненных) организацией другим юридическим и физическим лицам.

Данные приводятся в фактических отпускных ценах без налога на добавленную стоимость, акцизов и аналогичных обязательных платежей.

Группировки по видам деятельности представляют совокупность соответствующих фактических видов деятельности, осуществляемых организациями, независимо от их основного вида деятельности.

Производство промышленной продукции в натуральном выражении приводится, как правило, по валовому выпуску, то есть, включая продукцию, из-

расходованную на производственные нужды внутри данной организации и выработанную из давальческого сырья. Давальческое сырье - это сырье, принадлежащее заказчику и переданное на переработку другим организациям для производства из него продукции в соответствии с заключенными договорами.

Начиная с 2003 г. данные о производстве продукции в натуральном выражении приводятся с учетом деятельности физических лиц, занимающихся предпринимательской деятельностью без образования юридического лица.

СТРОИТЕЛЬСТВО

Объем выполненных работ по виду деятельности "Строительство" - это работы, выполненные организациями собственными силами по виду деятельности "Строительство" на основании договоров и (или) контрактов, заключаемых с заказчиками. В стоимость этих работ включаются работы по строительству новых объектов, капитальному и текущему ремонту, реконструкции, модернизации жилых и нежилых зданий и инженерных сооружений.

Данные приводятся с учетом объемов, выполненных субъектами малого предпринимательства, организациями министерств и ведомств, имеющих воинские подразделения, и объемов скрытой и неформальной деятельности в строительстве.

Число построенных квартир - количество квартир в законченных строительством жилых домах квартирного, гостиничного типа и общежитиях, квартир в нежилых зданиях, а так же в построенных населением индивидуальных жилых домах.

Общая площадь жилых домов определяется как сумма площадей всех частей жилых помещений, включая площадь помещений вспомогательного использования, предназначенных для удовлетворения гражданами бытовых и иных нужд, связанных с их проживанием в жилом помещении, площадей лоджий, балконов, веранд, террас, подсчитываемых с соответствующими понижающими коэффициентами, а также жилых и подсобных помещений в построенных населением индивидуальных жилых домах. К помещениям вспомогательного использования относятся кухни, передние, холлы, внутриквартирные коридоры, ванные или душевые, туалеты, кладовые или хозяйственные встроенные шкафы. В домах-интернатах для престарелых и инвалидов, ветеранов, специальных домах для одиноких престарелых, детских домах к подсобным помещениям относятся столовые, буфеты, клубы, читальни, спортивные залы, приемные пункты бытового обслуживания и медицинского обслуживания.

СЕЛЬСКОЕ ХОЗЯЙСТВО, ОХОТА И ЛЕСНОЕ ХОЗЯЙСТВО

Объем производства продукции сельского хозяйства всеми сельхозпроизводителями (сельхозорганизации, крестьянские (фермерские) хозяйства, индивидуальные предприниматели, население) формируется как объем производства готовой продукции растениеводства и животноводства и изменение стоимости незавершенного производства продукции растениеводства и животноводства по видам деятельности "Растениеводство", "Животноводство", "Растениеводство в сочетании с животноводством (смешанное сельское хозяйство)".

Индекс производства продукции сельского хозяйства - относительный показатель, характеризующий изменение объема производства сельскохозяйственной продукции в сравниваемых периодах. Для исчисления индекса производства продукции сельского хозяйства используется показатель ее объема в сопоставимых ценах предыдущего года. Индекс производства продукции сельского хозяйства рассчитывается по формуле Ласпейреса.

Производство скота и птицы на убой (в живом весе) включает проданные сельхозпроизводителями скот и птицу для забоя на мясо, а также забитые в сельскохозяйственных организациях, крестьянских (фермерских) хозяйствах, у индивидуальных предпринимателей, в хозяйствах населения.

Производство молока характеризуется фактически надоемным коровьим, козьим и кобыльим молоком. Молоко, высосанное телятами при подсосном их содержании, в продукцию не включается.

Производство яиц включает их сбор от всех видов домашней птицы, в том числе и яйца, пошедшие на воспроизводство птицы (инкубация и др.).

ТРАНСПОРТ

Объем перевозок грузов автомобильным транспортом - количество грузов в тоннах, перевезенных автомобильным транспортом организаций всех видов экономической деятельности, включая предпринимателей (физических лиц) - владельцев грузовых автомобилей, осуществляющих коммерческие перевозки грузов.

Грузооборот автомобильного транспорта - объем работы автомобильного транспорта организаций всех видов экономической деятельности по перевозкам грузов, включая предпринимателей (физических лиц). Единицей измерения является тонно-километр, т.е. перемещение 1 тонны груза на 1 километр. Исчисляется суммированием произведений массы перевезенных грузов каждой перевозки в тоннах на расстояние перевозки в километрах.

Пассажиروоборот автобусов общего пользования - объем работы выполненный автобусами общего пользования по перевозкам пассажиров, включая оценку перевозок пассажиров, пользующихся правом бесплатного проезда. Единицей измерения является пассажиро-километр, т.е. перемещение одного пассажира на 1 километр. Исчисляется суммированием произведений количества пассажиров каждой перевозки на расстояние перевозки в километрах.

РОЗНИЧНАЯ ТОРГОВЛЯ

Оборот розничной торговли - выручка от продажи товаров населению для личного потребления или использования в домашнем хозяйстве за наличный расчет или оплаченных по кредитным карточкам, расчетным чекам банков, по перечислениям со счетов вкладчиков, по поручению физического лица без открытия счета, посредством платежных карт.

Стоимость товаров, проданных отдельным категориям населения со скидкой, или полностью оплаченных органами социальной защиты, включается в оборот розничной торговли в полном объеме.

Оборот розничной торговли формируется по данным сплошного федерального статистического наблюдения за организациями, не относящимися к субъектам малого предпринимательства, выборочного обследования малых предприятий розничной торговли (за исключением микропредприятий), которое проводится с месячной периодичностью, ежеквартального выборочного обследования розничных рынков, а также ежегодных выборочных обследований индивидуальных предпринимателей и микропредприятий с распространением полученных данных на генеральную совокупность объектов наблюдения.

Оборот общественного питания - выручка от продажи собственной кулинарной продукции и покупных товаров без кулинарной обработки населению для потребления, главным образом, на месте, а также организациям и индивидуаль-

ным предпринимателям для организации питания различных контингентов населения.

Оборот общественного питания формируется по данным сплошного федерального статистического наблюдения за организациями, не относящимися к субъектам малого предпринимательства, которое проводится с месячной периодичностью, ежеквартального выборочного обследования малых предприятий (за исключением микропредприятий), а также ежегодных выборочных обследований индивидуальных предпринимателей и микропредприятий с распространением полученных данных на генеральную совокупность объектов наблюдения.

Оборот розничной торговли (оборот общественного питания) включает данные как по организациям, для которых эта деятельность является основной, так и по организациям других видов деятельности, осуществляющим продажу населению товаров (кулинарной продукции) через собственные торговые заведения (заведения общественного питания), или с оплатой через свою кассу. Оборот розничной торговли, кроме того, включает стоимость товаров, проданных населению индивидуальными предпринимателями и физическими лицами на розничных рынках и ярмарках.

В соответствии с требованиями системы национальных счетов оборот розничной торговли и общественного питания организаций досчитываются на объемы скрытой деятельности.

Динамику оборота розничной торговли и общественного питания характеризует **индекс физического объема**, который определяется путем сопоставления величины оборота в сравниваемых периодах в сопоставимых ценах.

РЫНОК ПЛАТНЫХ УСЛУГ НАСЕЛЕНИЮ

Объем платных услуг населению отражает объем потребления населением различных видов услуг, оказанных резидентами российской экономики. В объеме платных услуг населению учитывается экспорт услуг и не учитывается их импорт. Статистически данный показатель измеряется суммой денежных средств, уплаченных потребителем за оказанную ему услугу. При этом оплата может производиться как самим потребителем, так и организацией, в которой работает данный потребитель, полностью или частично компенсирующей или оплачивающей расходы по потреблению им услуги. Этот показатель формируется на основании данных форм федерального государственного статистического наблюдения и экспертной оценки скрытой и неформальной деятельности на рынке услуг по утвержденной методике.

Данные об объеме платных услуг населению в распределении по видам приведены в соответствии с Общероссийским классификатором услуг населению с учетом внесенных в него в установленном порядке изменений.

ОПТОВАЯ ТОРГОВЛЯ

Оборот оптовой торговли - стоимость отгруженных товаров, приобретенных ранее на стороне в целях перепродажи юридическим лицам и индивидуальным предпринимателям для профессионального использования (переработки или дальнейшей продажи).

Оборот оптовой торговли включает данные по организациям с основным видом экономической деятельности "оптовая торговля, включая торговлю через агентов, кроме торговли автотранспортными средствами и мотоциклами" и по организациям других видов деятельности, осуществляющих оптовую торговлю.

Оборот оптовой торговли формируется по данным сплошного федерального статистического наблюдения за организациями (предприятиями), не относя-

щимися к субъектам малого предпринимательства, выборочного обследования малых предприятий оптовой торговли (кроме микропредприятий), которые проводятся с месячной периодичностью, ежеквартальных выборочных обследований малых предприятий всех видов деятельности (кроме микропредприятий), а также ежегодных выборочных обследований микропредприятий и индивидуальных предпринимателей с распространением полученных по выборочным обследованиям данных на генеральную совокупность объектов наблюдения.

Кроме того, в соответствии с требованиями системы национальных счетов оборот оптовой торговли досчитывается на объемы скрытой деятельности.

ИНВЕСТИЦИИ

Финансовые вложения организаций - вложения денежных средств, материальных и иных ценностей в ценные бумаги других юридических лиц, процентные облигации государственных и местных займов, уставные (складочные) капиталы других юридических лиц, созданных на территории страны или за ее пределами и т.п., а также займы, предоставленные другим юридическим лицам.

Накопленные финансовые вложения - объем накопленных финансовых вложений, произведенных юридическим лицом с начала их вложения с учетом их изъятия и выбытия в отчетном периоде.

Финансовые вложения, осуществленные организацией, в зависимости от срока погашения займов и кредитов подразделяются на долгосрочные и краткосрочные.

Долгосрочные финансовые вложения - вложения, осуществленные на срок более одного года с намерением получения доходов (дивидендов): инвестиции организаций в доходные активы (ценные бумаги) других организаций, уставные (складочные) капиталы других организаций, созданных на территории Российской Федерации или за ее пределами, государственные ценные бумаги (облигации и другие долговые обязательства) и т.п., а также предоставленные организацией другим организациям займы.

Краткосрочные финансовые вложения - вложения на срок не более одного года, осуществленные с намерением получения доходов (дивидендов): в дочерние и зависимые организации, инвестиции организации в ценные бумаги других организаций, государственные ценные бумаги, и т.п., а также предоставленные другим организациям займы на срок не более одного года и пр.

Инвестиции в нефинансовые активы включают в себя следующие элементы: инвестиции в основной капитал, инвестиции в нематериальные активы, инвестиции в прирост запасов материальных оборотных средств, затраты на научно-исследовательские, опытно-конструкторские и технологические работы, инвестиции в другие нефинансовые активы. Данные приводятся по крупным и средним организациям без инвестиций в прирост запасов материальных оборотных средств.

Инвестиции в основной капитал - совокупность затрат, направленных на создание и воспроизводство основных фондов (новое строительство, расширение, а также реконструкция и модернизация объектов, которые приводят к увеличению первоначальной стоимости объектов и относятся на добавочный капитал организации, приобретение машин, оборудования, транспортных средств, на формирование основного стада, многолетние насаждения и т.д.).

Затраты на приобретение основных средств, бывших в употреблении у других организаций, и объектов незавершенного строительства в объеме инвестиций в основной капитал не учитываются.

Данные об инвестициях в основной капитал определены с учетом инвестиционной деятельности субъектов малого предпринимательства и досчетов объемов скрытой и неформальной деятельности.

Распределение инвестиций в основной капитал по видам экономической деятельности осуществляется в соответствии с классификатором ОКВЭД, исходя из назначения основных средств, т.е. той сферы деятельности, в которой они будут функционировать.

Инвестиции в основной капитал учитываются без налога на добавленную стоимость.

Индекс физического объема инвестиций в основной капитал рассчитан в сопоставимых ценах.

Инвестиции в здания (кроме жилых) и сооружения - расходы на строительство зданий и сооружений, которые складываются из выполненных строительных работ и приходящихся на них прочих капитальных затрат. При этом в затраты на строительство зданий включаются затраты на коммуникации внутри здания, необходимые для его эксплуатации.

Инвестиции в жилища - расходы на строительство жилых зданий, т.е. зданий, предназначенных для невременного проживания людей: жилые дома, входящие в жилищный фонд (общего назначения, общежития, спальные корпуса школ-интернатов, учреждений для детей-сирот и детей, оставшихся без попечения родителей, приютов для престарелых и инвалидов), жилые здания (помещения), не входящие в жилищный фонд.

Инвестиции в машины, оборудование, транспортные средства - затраты на приобретение машин, транспортных средств, оборудования, инвентаря, а также затраты на монтаж оборудования на месте его постоянной эксплуатации, проверку и испытание качества монтажа.

Инвестиции в нематериальные активы - объекты интеллектуальной собственности, патенты, авторские права, деловая репутация организации и т.д.

Инвестиции в другие нефинансовые активы - затраты на приобретение в собственность земельных участков, объектов природопользования и других нефинансовых активов. Затраты на приобретение земельных участков и объектов природопользования отражаются на основе документов, выданных государственными органами по земельным ресурсам и землеустройству согласно оплаченным или принятым к оплате счетам.

Затраты на научно-исследовательские, опытно-конструкторские и технологические работы - расходы связанные с выполнением работ, отражаемых в бухгалтерском учете в качестве вложений во внеоборотные активы, по которым получены результаты, подлежащие правовой охране, но не оформленные в установленном порядке, или по которым получены результаты, не подлежащие правовой охране в соответствии с нормами действующего законодательства.

Иностранные инвестиции в экономику России - вложения капитала иностранными инвесторами, а также зарубежными филиалами российских юридических лиц в объекты предпринимательской деятельности на территории России в целях получения дохода. Инвестиции делятся на прямые, портфельные и прочие.

Прямые инвестиции - инвестиции, сделанные юридическими и физическими лицами, полностью владеющими организацией или контролирующими не менее 10% акций или уставного (складочного) капитала организации.

Портфельные инвестиции - покупка акций, паев, облигаций, векселей и других долговых ценных бумаг. Они составляют менее 10% в уставном (складочном) капитале организации.

Инвестиции, не подпадающие под определение прямых и портфельных, указываются как **прочие**.

Накопленный организацией иностранный капитал - общий объем иностранных инвестиций, полученных (или произведенных) с начала вложения с учетом погашения (выбытия), а также переоценки и прочих изменений активов и обязательств. Погашение (выбытие) инвестиций - погашение задолженности по кредитам, продажа акций, изъятие (выбытие) инвестиций за отчетный период в связи с ликвидацией организации и т.п.

ЦЕНЫ

Индекс потребительских цен и тарифов на товары и услуги населению (ИПЦ) характеризует изменение во времени общего уровня цен и тарифов на товары и услуги, приобретаемые населением для непроизводственного потребления. Измеряет отношение стоимости фиксированного набора товаров и услуг в ценах текущего периода к его стоимости в ценах предыдущего периода.

Индекс потребительских цен по Псковской области рассчитывается на базе данных регистрации цен на 498 товаров (услуг)-представителей и осуществляется 21-25 числа каждого месяца в 3-х городах области (Псков, Великие Луки, Остров).

Базовый индекс потребительских цен (БИПЦ) исключает изменения цен на отдельные товары и услуги, подверженные влиянию факторов, которые носят административный, а также сезонный характер.

Стоимость фиксированного набора потребительских товаров и услуг для межрегиональных сопоставлений покупательной способности населения исчисляется на основе единых объемов потребления, а также средних цен по России и ее субъектам. В состав набора включены 83 наименования товаров и услуг, в том числе 30 видов продовольственных товаров, 41 вид непродовольственных товаров и 12 видов услуг. Данные о стоимости набора приведены в расчете на месяц.

Стоимость минимального набора продуктов питания определена на основе минимального набора продуктов питания для мужчины трудоспособного возраста (приведен в Методических рекомендациях по определению потребительской корзины для основных социально-демографических групп населения в целом по Российской Федерации и в субъектах Российской Федерации, в редакции постановления Правительства Российской Федерации от 17 февраля 1999г. № 192). Данные о стоимости набора приведены в расчете на месяц.

Указанный показатель отражает межрегиональную дифференциацию уровней потребительских цен и не является составляющим элементом величины прожиточного минимума, определяемого в субъектах Российской Федерации, что объясняется различием методологических подходов при их формировании. При расчете стоимости минимального набора продуктов питания по Российской Федерации и субъектам Российской Федерации используются единые (установленные в целом по Российской Федерации) минимальные объемы потребления, в то время как при расчете величины прожиточного минимума - объемы, сформиро-

ванные на основе зонирования субъектов Российской Федерации в зависимости от факторов, влияющих на особенности потребления продуктов питания.

Индексы цен на первичном и вторичном рынках жилья рассчитываются на основе зарегистрированных цен на вновь построенные квартиры и на квартиры функционирующего жилого фонда, находящиеся в собственности, если они являются объектами совершения рыночных сделок.

Наблюдение ведется по выборочному кругу организаций, осуществляющих операции с недвижимостью в территориальных центрах и отдельных городах субъектов Российской Федерации. При регистрации цен на квартиры учитываются их количественные и качественные характеристики. Средние цены по Российской Федерации рассчитываются из средних цен, сложившихся в ее субъектах. В качестве весов используются данные о количестве проданной общей площади квартир отдельно на первичном и вторичном рынках жилья, накопленные за предыдущий год.

Индекс цен производителей промышленных товаров рассчитывается на основании регистрации цен на товары-представители в базовых организациях. Наблюдение за ценами производителей в Псковской области осуществляется в 80 организациях. Расчет средних цен и индексов цен производится более чем по 400 товарам-представителям. Цены производителей представляют собой фактически сложившиеся на момент регистрации цены указанных организаций на производственную продукцию, предназначенную для реализации на внутреннем рынке (без косвенных товарных налогов - налога на добавленную стоимость, акциза и т.п.).

Рассчитанные по товарам-представителям индексы цен производителей последовательно агрегируются в индексы цен соответствующих видов, групп, классов, разделов экономической деятельности. В качестве весов используются данные об объеме производства в стоимостном выражении базисного периода.

Индексы цен на приобретенные промышленными организациями отдельные виды товаров рассчитываются на основании регистрации цен на товары-представители по установленной номенклатуре. Средняя цена приобретения включает, помимо цены производства, налог на добавленную стоимость, акциз, транспортные, сбытовые, посреднические и другие расходы. Построение индексов цен приобретения осуществляется по сопоставимому кругу видов товаров в отчетном и базисном периоде и предусматривает систему взвешивания на основе данных о количестве приобретенной продукции за предыдущий год.

Индекс цен производителей сельскохозяйственной продукции исчисляется на основании регистрации в отобранных для наблюдения сельскохозяйственных организациях цен на основные виды товаров-представителей, реализуемых заготовительным, перерабатывающим организациям, на рынке, через собственную торговую сеть, населению непосредственно с транспортных средств, на ярмарках, биржах, аукционах, организациям, коммерческим структурам и т.п. Цены производителей сельскохозяйственной продукции приводятся с учетом надбавок и скидок за качество реализованной продукции без расходов на транспортировку, экспедирование, погрузку и разгрузку продукции, а также без налога на добавленную стоимость.

Сводный индекс цен строительной продукции отражает общее изменение цен в строительстве объектов различных видов экономической деятельности и рассчитывается как агрегированный показатель из индексов цен производителей в строительстве (строительно-монтажные работы), на машины и оборудование, используемые в строительстве, и прочие капитальные работы и затраты, взвешенных по доле этих элементов в общем объеме инвестиций в основной капитал.

Расчет **индекса цен производителей в строительстве (строительно-монтажные работы)** проводится на основе данных формы отчетности о ценах на материалы, детали и конструкции, приобретенные базовыми подрядными организациями, а также на базе технологических моделей, разработанных по видам экономической деятельности с учетом территориальных особенностей строительства.

Индекс цен на машины и оборудование, используемые в строительстве, исчисляется по данным об изменении цен производителей этого оборудования, а также транспортных, снабженческо-сбытовых расходов и ставки налога на добавленную стоимость.

Индекс цен на прочие капитальные работы и затраты определяется из индексов цен на основные составляющие этих работ (проектно-изыскательские работы, работы по эксплуатационному и глубокому разведочному бурению и другие затраты).

Индекс тарифов на грузовые перевозки характеризует изменение фактически действующих тарифов на грузовые перевозки за отчетный период без учета изменения за этот период структуры перевезенных грузов по разнообразным признакам: по виду и размеру отправки груза, скорости доставки, расстоянию перевозки, территории перевозки, типу подвижного состава, степени использования его грузоподъемности и др.

За услугу-представителя принимается перевозка одной тонны массового груза определенным видом транспорта на фиксированное расстояние. Регистрация тарифов осуществляется в выборочной совокупности транспортных организаций.

Индекс тарифов на услуги связи для юридических лиц характеризует общее изменение тарифов на услуги связи для различных категорий пользователей (бюджетных и коммерческих организаций).

Расчет индексов тарифов на услуги связи основан на ежемесячном наблюдении за тарифами на 15 видов услуг-представителей связи для юридических лиц в столицах республик, центрах краев, областей, автономной области, автономных округов и городах федерального значения Российской Федерации.

РЫНОК ТРУДА

Сведения о неполной занятости и движении работников заполняются по форме №П-4(НЗ) и предоставляются ежемесячно в территориальный орган Росстата по месту нахождения не позднее 3 числа после отчетного месяца. Обследованию подлежат организации (без субъектов малого предпринимательства), средняя численность работников которых превышает 15 человек, включая работающих по совместительству и договорам гражданско-правового характера, их обособленные подразделения, основным видом экономической деятельности которых является: добыча полезных ископаемых; обрабатывающие производства; производство и распределение электроэнергии; газа и воды; строительство; транспорт и связь; оптовая и розничная торговля; финансовая деятельность.

Безработные, зарегистрированные в органах государственной службы занятости, - трудоспособные граждане, не имеющие работы и заработка (трудового дохода), проживающие на территории Российской Федерации, зарегистрированные в центре занятости по месту жительства в целях поиска подходящей работы, ищущие работу и готовые приступить к ней. Информация о численности безработных, получивших официальный статус в органах государственной службы занятости, разрабатывается Федеральной службой по труду и занятости.

Число замещенных рабочих мест в организациях определяется как суммарное количество среднесписочной численности работников, средней численности внешних совместителей и средней численности работников, выполнявших работы по договорам гражданско-правового характера. При суммировании числа рабочих мест по организациям каждый работник учитывается по числу замещаемых им рабочих мест (без учета внутреннего совместительства).

ФИНАНСЫ

Бюджет - форма образования и расходования денежных средств, предназначенных для финансового обеспечения задач и функций государства и местного самоуправления.

Бюджет субъекта Российской Федерации (региональный бюджет) и бюджет территориального государственного внебюджетного фонда предназначены для исполнения расходных обязательств субъекта Российской Федерации.

Консолидированный бюджет субъекта Российской Федерации образуют бюджет субъекта Российской Федерации и свод бюджетов муниципальных образований, входящих в состав субъекта Российской Федерации (без учета межбюджетных трансфертов между этими бюджетами).

Доходы бюджета - поступающие в бюджет денежные средства, за исключением средств, являющихся в соответствии с Бюджетным кодексом Российской Федерации источниками финансирования дефицита бюджета.

Расходы бюджета - выплачиваемые из бюджета денежные средства, за исключением средств, являющихся в соответствии с Бюджетным кодексом Российской Федерации источниками финансирования дефицита бюджета.

Дефицит бюджета - превышение расходов бюджета над его доходами.

Профицит бюджета - превышение доходов бюджета над его расходами.

Налог - обязательный, индивидуально безвозмездный платеж, взимаемый с организаций и физических лиц в форме отчуждения принадлежащих им на праве собственности, хозяйственного ведения или оперативного управления денежных средств в целях финансового обеспечения деятельности государства и (или) муниципальных образований.

Сбор - обязательный взнос, взимаемый с организаций и физических лиц, уплата которого является одним из условий совершения в отношении плательщиков сборов государственными органами, органами местного самоуправления, иными уполномоченными органами и должностными лицами юридически значимых действий, включая предоставление определенных прав или выдачу разрешений (лицензий).

Федеральные налоги и сборы - налоги и сборы, устанавливаемые Налоговым кодексом Российской Федерации и обязательные к уплате на всей территории Российской Федерации.

Региональные налоги - налоги, устанавливаемые Налоговым кодексом Российской Федерации и законами субъектов Российской Федерации о налогах и обязательные к уплате на территориях соответствующих субъектов Российской Федерации.

Местные налоги - налоги, устанавливаемые Налоговым кодексом Российской Федерации и нормативными правовыми актами представительных органов

муниципальных образований о налогах и обязательные к уплате на территориях соответствующих муниципальных образований.

Специальный налоговый режим - особый порядок исчисления и уплаты налогов и сборов в течение определенного периода времени, применяемый в случаях и в порядке, установленных Налоговым кодексом Российской Федерации и иными актами законодательства о налогах и сборах.

Налоги со специальным налоговым режимом - единый налог, взимаемый в связи с применением упрощенной системы налогообложения, единый налог на вмененный доход для отдельных видов деятельности и единый сельскохозяйственный налог.

Задолженность по налогам и сборам - невыплаченные в оговоренные законом сроки налоговые суммы в силу субъективных и объективных причин.

Недоимка - сумма налога или сумма сбора, не уплаченная в установленный законодательством о налогах и сборах срок.

Урегулированная задолженность - отсроченные (рассроченные) платежи, реструктурированная задолженность, задолженность, приостановленная к взысканию в связи с введением процедур банкротства, задолженность, взыскиваемая судебными приставами, по постановлениям о возбуждении исполнительного производства и приостановленные к взысканию платежи.

Отсроченные (рассроченные) платежи - суммы налогов и сборов, по которым уполномоченными органами принято решение об изменении сроков уплаты в форме отсрочки (рассрочки), налогового кредита, инвестиционного налогового кредита в соответствии с налоговым законодательством.

Реструктурированная задолженность - суммы задолженности, по которым порядок погашения предусматривает поэтапную уплату суммы задолженности в соответствии с условиями и порядком, утвержденными соответствующими постановлениями Правительства Российской Федерации.

Задолженность, приостановленная к взысканию в связи с введением процедур банкротства - суммы задолженности, приостановленные к взысканию в связи с введением процедур наблюдения, финансового оздоровления, внешнего наблюдения, конкурсного производства.

Приостановленные к взысканию платежи - суммы задолженности, приостановленные к взысканию, в связи с вынесением судебного акта о приостановлении решения налогового органа о взыскании задолженности, в связи с вынесением решения вышестоящего налогового органа о приостановлении акта или действия налогового органа.

Сальдированный финансовый результат (прибыль (+) убыток (-)) - конечный финансовый результат, выявленный на основании бухгалтерского учета всех хозяйственных операций организаций, представляет собой сумму сальдированного финансового результата (прибыль (+), убыток (-)) от продажи товаров, продукции (работ, услуг), основных средств, иного имущества организаций и прочих доходов, уменьшенных на сумму прочих расходов.

Суммарная задолженность по обязательствам - кредиторская задолженность и задолженность по кредитам банков и займам.

Кредиторская задолженность - задолженность по расчетам с поставщиками и подрядчиками за поступившие материальные ценности, выполненные работы и оказанные услуги, в том числе задолженность, обеспеченная векселями выданными; задолженность по расчетам с дочерними и зависимыми обществами по всем видам операций; с рабочими и служащими по оплате труда, представля-

ющая собой начисленные, но не выплаченные суммы оплаты труда; задолженность по отчислениям на государственное социальное страхование, пенсионное обеспечение и медицинское страхование работников организации, задолженность по всем видам платежей в бюджет и внебюджетные фонды; задолженность организации по платежам по обязательному и добровольному страхованию имущества и работников организации и другим видам страхования, в которых организация является страхователем; авансы полученные, включающие сумму полученных авансов от сторонних организаций по предстоящим расчетам по заключенным договорам, а также штрафы, пени и неустойки, признанные организацией или по которым получены решения суда (арбитражного суда) или другого органа, имеющего в соответствии с законодательством Российской Федерации право на принятие решения об их взыскании, и отнесенные на финансовые результаты организации, непогашенные суммы заемных средств, подлежащие погашению в соответствии с договорами.

Дебиторская задолженность - задолженность по расчетам с покупателями и заказчиками за товары, работы и услуги, в том числе задолженность, обеспеченная векселями полученными; задолженность по расчетам с дочерними и зависимыми обществами; суммы уплаченных другим организациям авансов по предстоящим расчетам в соответствии с заключенными договорами; задолженность по расчетам с прочими дебиторами, включающая в себя задолженность финансовых и налоговых органов (в том числе по переплате по налогам, сборам и прочим платежам в бюджет); задолженность работников организации по предоставленным им ссудам и займам за счет средств этой организации или кредита (ссуды на индивидуальное и кооперативное жилищное строительство, приобретение и благоустройство садовых участков, беспроцентные ссуды молодым семьям на улучшение жилищных условий или обзаведение домашним хозяйством и др.); задолженность подотчетных лиц; поставщиков по недостачам товарно-материальных ценностей, обнаруженным при приемке; задолженность по государственным заказам, федеральным программам за поставленные товары, работы и услуги, а также штрафы, пени и неустойки, признанные должником, или по которым получены решения суда (арбитражного суда) или другого органа, имеющего в соответствии с законодательством Российской Федерации право на принятие решения об их взыскании, и отнесенные на финансовые результаты организации.

Кредитные организации, имеющие право на осуществление банковских операций, (действующие кредитные организации) - кредитные организации, зарегистрированные Банком России до 01.07.2002г. или уполномоченным регистрирующим органом и имеющие право на осуществление банковских операций.

Филиалы действующих кредитных организаций - обособленные подразделения кредитных организаций, расположенные вне местонахождения кредитной организации и осуществляющие от ее имени все или часть банковских операций, предусмотренных лицензией Банка России, выданной кредитной организации.

По строке "филиалы Сбербанка России" указываются филиалы Сбербанка России, внесенные в Книгу государственной регистрации кредитных организаций и получившие порядковые номера.

Кредиты, депозиты и прочие размещенные средства, предоставленные организациям, физическим лицам и кредитным организациям - всего - задолженность клиентов (включая просроченную задолженность) перед кредитными организациями по всем предоставленным им средствам указанных видов. В общую величину задолженности, кроме соответствующих сумм, выделенных в

том числе из общего итога (физическим лицам, организациям, кредитным организациям), включаются также кредиты иностранным государствам и задолженность (включая просроченную) по операциям с драгоценными металлами (кроме операций с кредитными организациями).

Кредиты, предоставленные в рублях/иностранной валюте физическим лицам, - задолженность (включая просроченную) физических лиц - резидентов и нерезидентов (без учета физических лиц - индивидуальных предпринимателей) перед кредитными организациями.

Кредиты и прочие размещенные средства, предоставленные в рублях и иностранной валюте организациям, - задолженность (включая просроченную) финансовых (кроме кредитных) и нефинансовых организаций всех форм собственности - резидентов (включая кредиты физическим лицам - индивидуальным предпринимателям) и нерезидентов по всем кредитам и прочим размещенным средствам.

Кредиты, депозиты и прочие размещенные средства, предоставленные кредитным организациям и банкам-нерезидентам в рублях/иностранной валюте, - задолженность (включая просроченную) по предоставленным межбанковским кредитам, депозитам и прочим размещенным средствам.

Объем предоставленных физическим лицам жилищных (ипотечных жилищных) кредитов - кредиты, предоставленные кредитными организациями в течение отчетного периода по кредитным договорам (дополнительным соглашениям).

Задолженность по жилищным кредитам в рублях и иностранной валюте, предоставленным физическим лицам, - остаток задолженности (включая просроченную) по кредитам, предоставленным кредитными организациями физическим лицам - резидентам Российской Федерации на приобретение и обустройство земли под жилищное строительство (земельный кредит); для финансирования строительных работ (строительный кредит); на приобретение жилья.

Вклады (депозиты) физических лиц - депозиты и прочие привлеченные кредитными организациями средства физических лиц (включая сберегательные сертификаты), неисполненные обязательства по договорам на привлечение средств по депозитам и прочим привлеченным средствам, а также средства на прочих счетах физических лиц. В расчет данного показателя не включаются средства физических лиц - индивидуальных предпринимателей, избирательных фондов физических лиц, переводы из Российской Федерации и в Российскую Федерацию.

ДЕМОГРАФИЯ

Естественное движение населения - обобщенное название совокупности рождений и смертей, изменяющих численность населения так называемым естественным путем. К естественному движению населения относят также браки и разводы, хотя они не меняют численность населения, но учитываются в том же порядке, что и рождения и смерти.

Сведения о **рождениях, смертях, браках, разводах** получают на основании статистической разработки данных, содержащихся в записях актов о рождении, смерти, заключении и расторжении брака, составляемых органами записи актов гражданского состояния. В число родившихся включены только родившиеся живыми.

Источником информации о **причинах смерти** являются записи в медицинских свидетельствах о смерти, составляемых врачом относительно заболевания, несчастного случая, убийства, самоубийства и другого внешнего воздействия, послужившего причиной смерти, а также записи актов о смерти.

С 1 января 1999г. разработка записей актов на умерших по причинам смерти производится применительно к краткой номенклатуре причин смерти, основанной на Международной статистической классификации болезней и проблем, связанных со здоровьем, X пересмотра (1989г.).

Общие коэффициенты рождаемости и смертности - отношение соответственно числа родившихся (живыми) и числа умерших к среднегодовой численности населения. Исчисляются на 1000 человек населения.

Коэффициент естественного прироста - разность общих коэффициентов рождаемости и смертности.

Общие коэффициенты брачности и разводимости - отношение числа зарегистрированных браков и разводов к среднегодовой численности населения. Исчисляются на 1000 человек населения.

Все коэффициенты приведены в пересчете на год.

Данные о **международной и внутрироссийской миграции** получены в результате разработки поступающих от территориальных органов Федеральной миграционной службы первичных документов статистического учета прибытия и выбытия, которые составляются при регистрации и снятии с регистрационного учета населения по месту жительства.

Понятия «прибывшие» и «выбывшие» характеризуют миграцию с некоторой условностью, так как одно и то же лицо может в течение года менять место постоянного жительства не один раз.

УРОВЕНЬ ЖИЗНИ НАСЕЛЕНИЯ

Денежные доходы населения включают доходы лиц, занятых предпринимательской деятельностью, выплаченную заработную плату наемных работников (начисленную заработную плату, скорректированную на изменение просроченной задолженности), социальные выплаты (пенсии, пособия, стипендии, страховые возмещения и прочие выплаты), доходы от собственности в виде процентов по вкладам, ценным бумагам, дивидендов и другие доходы. Денежные доходы за вычетом обязательных платежей и взносов представляют собой **располагаемые денежные доходы населения**.

Реальные располагаемые денежные доходы определяются исходя из денежных доходов текущего периода за минусом обязательных платежей и взносов, скорректированных на индекс потребительских цен.

Среднедушевые денежные доходы населения (в месяц) исчисляются делением годового объема денежных доходов на 12 и на среднегодовую численность населения.

Среднемесячная номинальная начисленная заработная плата исчисляется делением фонда начисленной заработной платы работников на среднесписочную численность работников и на количество месяцев в периоде. Пособия, получаемые работниками и государственных социальных внебюджетных фондов, не включаются в фонд заработной платы и среднемесячную заработную плату.

В фонд заработной платы включаются начисленные суммы в денежной и натуральной формах за отработанное время и выполненную работу, неотработан-

ное, но оплаченное время (например, ежегодные отпуска), стимулирующие доплаты и надбавки, премии и единовременные поощрения, компенсационные выплаты, связанные с режимом работы и условиями труда.

Просроченной задолженностью по заработной плате считаются фактически начисленные работникам суммы заработной платы, но не выплаченные в срок, установленный коллективным договором или договором на расчетно-кассовое обслуживание, заключенным с банком (расчетно-кассовым центром). Число дней задержки считается, начиная со второго дня после этого срока. В начисленную заработную плату включаются подоходный налог и страховые взносы в Пенсионный фонд с физических лиц, не включаются обязательные страховые взносы с фонда заработной платы в Пенсионный фонд, Фонд социального страхования, фонды обязательного медицинского страхования, Государственный фонд занятости.

Просроченная задолженность по заработной плате работникам из-за отсутствия финансирования из бюджетов всех уровней отражает задолженность организаций перед работниками, а не задолженность бюджетов перед организациями. Определяется по бюджетным и коммерческим организациям независимо от статей финансирования, включая задолженность, образующуюся в результате недофинансирования средств из бюджета на выполнение производственных программ.

Сведения о просроченной задолженности по заработной плате заполняются по форме № 3-Ф по состоянию на 1 число каждого месяца и предоставляются в территориальный орган Росстата по месту своего нахождения на следующий день после отчетной даты юридическими лицами при наличии просроченной задолженности по заработной плате работникам (кроме субъектов малого предпринимательства), основной вид деятельности которых относится к следующим группам ОКВЭД: сельское хозяйство, охота и предоставление услуг в этих областях (код 01); лесозаготовки (код 02.01.1); рыболовство, рыбоводство и предоставление услуг в этих областях (код 05); добыча полезных ископаемых (раздел С); обрабатывающие производства (раздел D); производство и распределение электроэнергии, газа и воды (раздел E); строительство (код 45); деятельность сухопутного транспорта (код 60); деятельность водного транспорта (код 61); деятельность воздушного транспорта (код 62); вспомогательная и дополнительная транспортная деятельность (код 63); управление недвижимым имуществом (код 70.32); научные исследования и разработки (код 73); образование (код 80); здравоохранение и предоставление социальных услуг (код 85); удаление сточных вод, отходов и аналогичная деятельность (код 90); деятельность в области культуры, связанная с производством, прокатом и показом фильмов (код 92.1); радиовещанием и телевидением (код 92.2); зрелищно-развлекательными мероприятиями (код 92.3); деятельность информационных агентств (код 92.4); прочая деятельность в области культуры (код 92.5). Областные (районные, городские, сельские) администрации предоставляют сведения о просроченной задолженности по заработной плате работников, занятых в области культуры, здравоохранения, образования.

Реальная начисленная заработная плата характеризует покупательную способность заработной платы в отчетном периоде в связи с изменением цен на потребительские товары и услуги по сравнению с базисным периодом. Индекс реальной начисленной заработной платы исчисляется путем деления индекса номинальной начисленной заработной платы на индекс потребительских цен за один и тот же временной период.

Средний размер назначенных месячных пенсий определяется делением общей суммы назначенных месячных пенсий на численность пенсионеров, состоящих на учете в системе Пенсионного фонда РФ.

Реальный размер назначенных пенсий – относительный показатель, исчисленный путем деления индекса номинального размера назначенных пенсий на индекс потребительских цен за соответствующий временной период.

Денежные расходы и сбережения населения включают расходы на покупку товаров и оплату услуг, обязательные платежи и разнообразные взносы (налоги и сборы, платежи по страхованию, взносы в общественные и кооперативные организации, проценты за кредиты и др.), расходы на приобретение недвижимости, прирост финансовых активов.

Прирост финансовых активов состоит из прироста (уменьшения) вкладов на счетах граждан, денег на руках у населения, расходов на приобретение ценных бумаг, иностранной валюты, изменения средств на счетах индивидуальных предпринимателей, задолженности по кредитам.

Величина прожиточного минимума в соответствии с Федеральным законом от 24 октября 1997 г. № 134-ФЗ “О прожиточном минимуме в Российской Федерации” представляет собой стоимостную оценку потребительской корзины (устанавливается постановлением областного Собрания депутатов), а также обязательные платежи и сборы. Потребительская корзина включает минимальные наборы продуктов питания, непродовольственных товаров и услуг, необходимых для сохранения здоровья человека и обеспечения его жизнедеятельности.

С I квартала 2001 г. расчеты величины прожиточного минимума в целом по области производятся на основе данных Территориального органа Федеральной службы государственной статистики об уровне потребительских цен на товары и услуги, определяющие потребительскую корзину, а также о расходах по обязательным платежам и сборам в соответствии с Методикой исчисления величины прожиточного минимума (утверждена постановлением Администрации области от 13 апреля 2001 г. N145).

Покупательная способность среднедушевых денежных доходов населения отражает потенциальные возможности населения по приобретению товаров и услуг и выражается через товарный эквивалент среднедушевых денежных доходов. Под товарным эквивалентом понимается количество какого-либо одного товара (услуги) с конкретными потребительскими свойствами, которое может быть приобретено при условии, что вся сумма денежных доходов будет направлена только на эти цели. Показатель рассчитывается ежемесячно, нарастающим итогом с начала года.

ПРАВОНАРУШЕНИЯ

Преступность - социально-правовое явление, включающее преступления, совершенные на конкретной территории в течение определенного периода времени, и характеризующееся количественными и качественными показателями.

Зарегистрированное преступление - выявленное и официально взятое на учет общественно опасное деяние, предусмотренное уголовным законодательством.

Тяжкие и особо тяжкие преступления - деяния, представляющие повышенную общественную опасность, предусмотренные пунктами 4 и 5 статьи 15 Уголовного кодекса Российской Федерации.

Разбой - нападение в целях хищения чужого имущества, совершенное с применением насилия, опасного для жизни или здоровья, либо с угрозой применения такого насилия.

Хулиганство - грубое нарушение общественного порядка, выражающее явное неуважение обществу, сопровождающееся применением насилия к гражданам, либо угрозой его применения, а равно уничтожением или повреждением чужого имущества.

Лица, совершившие преступления - официально взятые на учет органами внутренних дел лица, на которых заведены уголовные дела.

Раскрываемость преступлений - отношение числа преступлений, дела о которых окончены расследованием в отчетном периоде, к общему числу раскрытых и нераскрытых преступлений независимо от времени возбуждения уголовного дела и времени регистрации данного преступления.

Экономическое преступление - уголовно наказуемое деяние, совершенное в сфере производства, распределения и потребления товаров и услуг, в том числе связанное с незаконным использованием служебного статуса (хищения, совершенные путем присвоения, растраты, злоупотребления служебным положением; обман потребителей, нарушение правил торговли; нарушение государственной дисциплины цен, уклонение от уплаты налогов, выпуск и продажа товаров, оказание услуг, не отвечающих требованиям безопасности и пр.).

Преступность несовершеннолетних - совокупность преступлений, совершенных подростками, которым ко времени совершения преступления исполнилось четырнадцать, но не исполнилось восемнадцать лет.

**НЕКОТОРЫЕ СТАТИСТИЧЕСКИЕ ПОКАЗАТЕЛИ
ЭКОНОМИЧЕСКОГО И СОЦИАЛЬНОГО
ПОЛОЖЕНИЯ
РАЙОНОВ ОБЛАСТИ**

ДОБЫЧА ПОЛЕЗНЫХ ИСКОПАЕМЫХ, ОБРАБАТЫВАЮЩИЕ ПРОИЗВОДСТВА И ПРОИЗВОДСТВО И РАСПРЕДЕЛЕНИЕ ЭЛЕКТРОЭНЕРГИИ, ГАЗА И ВОДЫ

ОБЪЕМ ОТГРУЖЕННЫХ ТОВАРОВ СОБСТВЕННОГО ПРОИЗВОДСТВА, ВЫПОЛНЕННЫХ РАБОТ И УСЛУГ СОБСТВЕННЫМИ СИЛАМИ ПО ЧИСТЫМ ВИДАМ ЭКОНОМИЧЕСКОЙ ДЕЯТЕЛЬНОСТИ В ЯНВАРЕ-АПРЕЛЕ 2012 ГОДА¹⁾

(в действующих ценах; по крупным и средним организациям
(без организаций с численностью работающих менее 15 человек,
не относящихся к субъектам малого предпринимательства))

	Обрабатывающие производства		Производство и распределение электроэнергии, газа и воды	
	тыс. рублей	в % к январю-апрелю 2011	тыс. рублей	в % к январю-апрелю 2011
Всего по области	14399265	105,1	3058180	100,9
г. Псков	5012059	113,6	1847314	100,8
г. Великие Луки	7244587	97,7	415676	103,1
Бежаницкий	25941	118,0	39706	101,3
Великолукский	86519	98,1	1741	6,1
Гдовский
Дедовичский	36042	93,4
Дновский	183159	100,9	38525	101,2
Красногородский	63672	151,3	1259	109,9
Куньинский	15208	108,3
Локнянский	12199	110,3
Невельский	74069	100,8
Новоржевский	-	-	12479	95,1
Новосокольнический	8696	111,2	32283	108,3
Опочецкий	1780	76,9	41394	91,5
Островский	87277	85,8	127164	126,6
Палкинский	14728	85,6
Печорский	339891	133,5	55811	101,8
Плюсский	18891	106,0
Порховский	536823	128,2	52180	111,9
Псковский	665098	109,1	58962	98,6
Пустошкинский	9210	95,3	22795	120,9
Пушкиногорский	65023	99,8	27041	88,8
Пыталовский	47140	97,4
Себежский	48914	121,3	25145	96,4
Струго-Красненский	19097	86,0
Усвятский	-	-	6192	105,6

¹⁾ Знак (...) означает, что данные не публикуются в целях обеспечения конфиденциальности первичных статистических данных, полученных от организаций, в соответствии с Федеральным законом от 29.11.2007 №282-ФЗ «Об официальном статистическом учете и системе государственной статистики в Российской Федерации» (ст.4 п.5; ст.9 п.1).

УРОВЕНЬ ЖИЗНИ НАСЕЛЕНИЯ

ОСНОВНЫЕ ПОКАЗАТЕЛИ, ХАРАКТЕРИЗУЮЩИЕ ПРОСРОЧЕННУЮ ЗАДОЛЖЕННОСТЬ ПО ЗАРАБОТНОЙ ПЛАТЕ

(по данным, полученным от организаций, без субъектов
малого предпринимательства; тысяч рублей)

	Просроченная задолженность на 1 мая 2012	Из общей задолженности		Суммарная просроченная задолженность на 1 мая 2012 в % к 1 апреля 2012
		задолженность из-за несвоевременного получения денежных средств из бюджетов всех уровней	задолженность из-за отсутствия собственных средств	
Всего по области	43687	-	43687	137,8
г. Великие Луки	9512	-	9512	138,9
Бежаницкий	27	-	27	9,2
Великолукский	2639	-	2639	106,0
Куньинский	207	-	207	100,0
Невельский	16604	-	16604	в 4,5 р.
Новоржевский	693	-	693	в 3,1 р.
Островский	3344	-	3344	116,7
Плюсский	33	-	33	х
Порховский	489	-	489	58,2
Псковский	9464	-	9464	68,2
Пустошкинский	675	-	675	174,0